De Cochabamba sin banco
B de C

PRESENCIA

MATUTINO FUNDADO EL 28 DE MARZO DE 1952

AÑO XXV-N° 6.558-LA PAZ, BOLIVIA, MIERCOLES 8 DE SEPTIEMBRE DE 1976-14 PAGINAS-$b. 2.oo

Banco de Cochabamba
Su corresponsal en todo el mundo
B de C

Problema marítimo

Perú y Chile reiniciarán reunión el 15 de octubre

SANTIAGO DE CHILE, 7 (IPS) - El 15 de octubre próximo debe iniciarse en Lima la tercera reunión bilateral entre Chile y Perú, en relación al "corredor" que permitirá a Bolivia tener un acceso al Océano Pacífico, de acuerdo a declaraciones formuladas en Arica por el Cónsul General peruano en esta ciudad, Hugo de Zela Hurtado.

El diplomático también informó que el viernes pasado, la Comisión Consultiva del Ministerio de Relaciones Exteriores del Perú visitó la ciudad de Arica, limítrofe con el país vecino, "con el propósito de conocer aspectos de las conversaciones con Chile". La Comisión posteriormente regresó a Tacna, en territorio peruano.

Los miembros de ese organismo, del más alto nivel, son José Luis Bustamante y Rivero, ex presidente de la república, los ex ministros de Relaciones Exteriores, Edgardo Mercado Jarrín y Luis Enrique Llosa, además de destacados juristas e historiadores del Perú.

Consultado si la Comisión, que sólo estuvo 7 horas en Arica, volvería a esta ciudad, dijo Zela que "no está previsto, pero no se descarta la posibilidad que la Comisión Consultiva de la Cancillería y otros personeros vengan a ver los problemas de Chile y Perú, con respecto a la proposición hecha a BOLIVIA por el primer país para una salida al mar".

También el Cónsul resaltó que el Presidente de la Comisión y ex mandatario, abogado José Luis Bustamante y Rivero, decidiera visitar Tacna y Arica. En la fronteriza ciudad peruana -Tacna- sostuvo reuniones con autoridades militares y civiles, y con miembros del SINAMOS (Sistema Nacional de Movilización Social).

Las conversaciones que se realizan entre Chile y Perú sobre la posibilidad de conceder a BOLIVIA un "corredor marítimo", propuesta hecha por el mandatario chileno, General Augusto Pinochet, al Presidente boliviano, General Hugo Banzer, en febrero de 1975 en la localidad de Charaña, se basan en el Tratado de 1929 y su convenio complementario, en el cual se especifica que Arica es soberanía chilena y Tacna peruana. Asimismo en el mismo tratado, y sobre base de consultas bilaterales, se intenta buscar una solución a la mediterraneidad boliviana, pero para ello debe clarificarse en forma concreta lo estipulado en el tratado que dice que "ninguna nación de las firmantes -Chile y Perú- podrán ceder, arrendar o vender parte o la totalidad de los territorios bajo su soberanía sin previa consulta y sin la conformidad de la parte contraria". De ahí que ambos países hayan conformado comisiones para que estudien el problema en profundidad.

Informe de la CEPAL

Intercambio comercial en Grupo Andino se incrementó en un 40%

En contraste, declinó la actividad en ALALC y el Mercado Común Centroamericano

SANTIAGO DE CHILE, 7 (AP).- El intercambio comercial intralatinoamericano continuó su expansión en 1975, durante la contracción mundial, según un informe de la Comisión Económica de las Naciones Unidas para América Latina, CEPAL.

La expansión regional contrastó con un fuerte descenso de las exportaciones al resto del mundo.

La CEPAL, que tiene su sede en Santiago, dice en su análisis sobre el comercio dentro de América Latina el año pasado y que este "se ha caracterizado por ser dinámico y tener un rápido crecimiento".

"El mayor efecto dinámico del mercado regional latinoamericano se puso también de manifiesto en las circunstancias difíciles de 1975, por los efectos de la contracción mundial", dice. "En ese año, en que el valor de la exportación total del resto del mundo se contrajo en un 14 por ciento, las exportaciones intralatinoamericanas continuaron creciendo aunque a un ritmo inferior al de años anteriores".

Las exportaciones dentro de la región alcanzaron un valor de casi un 15 por ciento de las exportaciones totales del continente.

El informe indica que durante 1975 continuó acentuándose "la disparidad en la evolución del comercio de los principales grupos de integración latinoamericana". Aumentó el comercio recíproco en el Pacto Andino y declinó en el Mercado Común Centroamericano y en la Asociación Latinoamericana de Libre Comercio, ALALC.

El intercambio en el Grupo Andino se incrementó en un 40 por ciento , dice la CEPAL, mientras que en América Central disminuyó poco más del uno por ciento y en los países de la ALALC no pertenecientes al Pacto Andino se redujo en una proporción similar.

"El Grupo Andino duplicó su participación entre 1970 y 1975", dice el informe. "En 1970, esta representaba solo poco más del siete por ciento de todo el comercio regional, proporción equivalente a menos de la mitad del comercio centroamericano".

"Cinco años más tarde, la importancia relativa del comercio del Grupo Andino había subido a más del 14 por ciento y excedía en 50 por ciento a la del centroamericano", señala.

Indica la CEPAL que "esta tendencia contrastó con la de los países de la ALALC no pertenecientes al Grupo Andino, cuya importancia relativa en el intercambio regional disminuyó de casi dos tercios en 1970 a 60 por ciento en 1975".

Los miembros del Grupo Andino son: BOLIVIA, Chile, Colombia, Ecuador, Perú y Venezuela. Los miembros de la ALALC no pertenecientes al Grupo Andino son: México, Argentina, Paraguay, Uruguay y Brasil.

Dice el informe que en 1970, la participación del Grupo Andino en el comercio de América Latina, representaba solo poco más de siete por ciento de todo el comercio regional proporción equivalente a menos de la mitad del comercio intracentroamericano".

"Cinco años más tarde, la importancia relativa del comercio del Grupo Andino había subido más del 14 por ciento y excedía en 50 por ciento a la del Mercado Común Centroamericano", expresa CEPAL.

"Esta tendencia ascendente contrastó con la de los países de la ALALC no pertenecientes al Grupo Andino, cuya importancia relativa en el intercambio regional disminuyó de casi dos tercios en 1970 a 60 por ciento en 1975", añade el informe.

Más adelante indica que la "creciente importancia del intercambio regional fue especialmente notoria en los países del Grupo Andino".

"En efecto, entre 1970 y 1975, la fracción de las exportaciones totales colocadas en otros países de la región se duplicó, en los casos de Ecuador y Chile, más que se triplicó en BOLIVIA, y casi se cuadruplicó en Perú", añade CEPAL.

Otros aspectos del informe señalan que en 1975 el intercambio regional "aumentó algo más del tres por ciento, ritmo sustancialmente inferior al de cualquiera de los cinco años precedentes".

DISTURBIOS.- Cape Town, Sudáfrica, 7 (AP) - Humo de llantas incendiadas hoy en el poblado de Tierviel, cerca de la Ciudad del Cabo, donde las multitudes levantaron barricadas y apedrearon vehículos. (Radiofoto AP)

Desde enero se implantaría horario continuo en La Paz

Sería aplicado experimentalmente, durante seis meses

El Ministro de Trabajo anunció ayer que es probable que desde enero de 1977 y durante seis meses, se aplique en forma experimental el horario continuo en la administración pública y entidades descentralizadas de la ciudad de La Paz. Esa posibilidad fue recomendada pero su adopción depende aún de un estudio final.

El Cnl. Mario Vargas Salinas estuvo ayer en el Palacio de Gobierno para informar al Presidente de la República, según explicó, sobre los primeros pasos del estudio que se le encomendó respecto a la conveniencia o inconveniencia del horario continuo.

"La aplicación del horario continuo -declaró- afecta a muchos intereses en el país y se enfrenta a ideas tradicionales sobre la forma de trabajo, costumbres en la alimentación, familiares y otros aspectos". Agregó que en el país se tiene además una experiencia desfavorable. "Por estas consideraciones -dijo- no es aconsejable dictar una norma legal de carácter general para todas las actividades, pues a los aspectos señalados hay que agregar el caso de la actividad privada, la complejidad de ésta y el grado de libertad con que manejan sus intereses los empresarios".

Vargas explicó, asimismo, que en otras ciudades del país no se confrontan los problemas que se advierten en la ciudad de La Paz, como distancias entre las viviendas y lugares de trabajo, medios de transporte, etc.

Expresó que "se ha recomendado dar los siguientes pasos: a) Implantar el horario continuo en la Administración Pública y organismos descentralizados sobre los cuales el gobierno tiene el control directo, siempre y cuando el estudio sea favorable. Que se implante sólo con carácter experimental y en la ciudad de La Paz; posteriormente se verá la conveniencia de su extensión a otros lugares del país. b) Autorizar al sector privado a hacer sus propios estudios para la implantación del horario continuo, sometiéndolos a la aprobación del Ministerio de Trabajo. c) No establecer un horario rígido para toda la administración pública, sino fijar alternativas. Con esto dijo el Ministro- además de adoptarlo a las necesidades de los organismos, descongestionaría el tránsito, pues no todos los empleados entrarían y saldrían a la misma hora".

Requerido a dar una mayor explicación sobre las alternativas de horario, Vargas Salinas dijo que o ya se fijaría uno común para toda la Administración Pública, o ya se dejaría que los ministerios escojan el que les convenga que podrían ser de 8 am. a 4,30 pm.; 8,30 am. a 5 pm. y el de 9 am. a 5,30 pm. y la posibilidad de otorgamiento de una bonificación a los empleados de menores ingresos para gastos de refrigerio".

El Ministro de Trabajo dijo que para llevar a cabo el estudio

(Pasa a la página 6)

LIMPIEZA.- **Lisboa 7 (AP) - Grupo de lustrabotas en la *Plaza Rossio* en Lisboa el último día en que podrán realizar *sus actividades*, ya que el Gobierno ha decidido "limpiar" la *capital* y tratar de atraer de nuevo el turismo extranjero.** *(Radiofoto AP)*

Otro funcionario del gobierno fue asesinado en Buenos Aires

Varios guerrilleros murieron en choques con militares

BUENOS AIRES, 7 (AP).- Guerrilleros de izquierda dieron muerte hoy a un funcionario del Banco de la Nación y en otra acción dos desconocidos, presuntamente extremistas, asaltaron a un suboficial de la Policía.

Simultáneamente, en incidentes separados, efectivos militares abatieron a tres desconocidos que fueron descritos como subversivos, el choque ocurrió cuando se intentó allanar una vivienda y sus ocupantes se resistieron.

La policía por su parte, reveló la muerte del suboficial Aldo Ponzo en la localidad bonaerense de Quilmes, 10 kilómetros de Buenos Aires. Fue interceptado por varios individuos que lo asaltaron tras despojarle el arma reglamentaria y la chapa de identidad, según se informó, le dieron muerte.

En otro incidente de violencia política el Ejército dijo hoy que el domingo una patrulla militar ultimó a dos terroristas en un enfrentamiento en la Provincia de Tucumán, a unos 1.000 kilómetros al noroeste.

La Policía informó que sus efectivos mataron en un tiroteo a un supuesto guerrillero que conducía un automóvil robado y que no acató la orden de detención en las inmediaciones de la ciudad de Rosario, a unos 300 kilómetros al norte.

Esos incidentes elevaron a por lo menos 924 el número de víctimas de la violencia política en lo que va de este año, unas 720 desde el incruento golpe militar del 24 de marzo pasado en que fue derrocada la Presidenta Isabel Perón. El año pasado murieron unas 900 personas.

Daniel D. Cash, de 32 años, funcionario del Banco de la Nación Argentina, fue asesinado a balazos por presuntos guerrilleros de izquierda cuando abandonaba su domicilio en esta capital.

Un grupo de desconocidos le disparó desde un automóvil y se dió a la fuga, dijo la Policía. Ningún grupo se adjudicó el atentado.

No se conocen conflictos en el gremio de los bancarios, pero la semana pasada se produjo un malestar entre esos trabajadores cuando circularon versiones acerca de un posible cambio de horarios.

Cash es el segundo funcionario del Gobierno asesinado por terroristas en menos de un mes. El 19 de agosto un grupo de guerrilleros mató al General retirado Omar Actis, Presidente de la Principal Comisión Organizadora del Mundial de Futbol de 1978.

En Lomas de Zamora, a unos 20 kilómetros al sur fuerzas del Ejército ultimaron a tres guerrilleros que se encontraban en un lujoso chalet que aparentemente les servía de fugio. El tiroteo duró más de una hora y la casa quedó virtualmente destruida por los impactos de armas de grueso calibre empleadas por las fuerzas de seguridad. Un cuarto guerrillero logró huir y fuentes de prensa dicen que dentro de la casa había dos niños de los cuales nada se informó.

Continúa la violencia en Sudáfrica

CIUDAD DEL CABO, SUDÁFRICA, 7 (AP) - La Policía abrió hoy fuego contra estudiantes y adultos civiles causando heridos y según los primeros informes, una persona resultó muerta de gravedad.

El tiroteo ocurrió en el suburbio mayoritariamente blanco de Parow mientras en el centro de la ciudad, la Policía usaba gas lacrimógeno para dispersar a unos 700 estudiantes negros.

También estallaron motines a unos 35 kilómetros, en la ciudad universitaria de Stellenbosch, donde los alumnos de la universidad para mestizos de Bloemhoff trataron de desfilar por la ciudad.

En blanco, G. Van Schalkwyk, dijo que lanzó su auto contra los estudiantes amotinados que le habían lanzado piedras.

"Puse mi camioneta en velocidad baja y cerré los ojos. Creo que derribé a algunos. Era lo único que podía hacer", dijo.

CAMPAÑA.- Nueva York 7 (AP) - El candidato demócrata Jimmy Carter salta de una rampa a un parqueadero después de hablar ante estudiantes en Nueva York. Sus acompañantes no han sido identificados. (Radiofoto AP)

Enorme interés militar por conocer secretos del caza soviético MIG-2

- Expertos de varios países inspeccionan , en Japón, el aparato
- Estados Unidos concedió asilo a l. Berenko, piloto de la nave

TOKIO, 7 (AP).-Expertos militares y de inteligencia japoneses —y de otros países— han encontrado una inesperada y espectacular fuente de información secreta en el que creen es el avión más moderno con que cuenta la Unión Soviética, el MIG 25.

La poderosa máquina aterrizó sorpresivamente ayer en el norte del Japón, piloteada por un Teniente de la Fuerza Aérea que desertó y pidió asilo en los Estados Unidos.

Los informantes no dijeron si entre los expertos que ya están examinando el avión hay funcionarios de inteligencia de Estados Unidos, pero se da por descontado que los norteamericanos podrán examinar detenidamente el avión antes de que sea devuelto por Japón a Moscú. Los norteamericanos han reconocido que esperan una abundante información del aparato.

Las autoridades norteamericanas aquí declinaron formular comentarios al respecto, diciendo que todas las preguntas deben ser respondidas por el Departamento de Defensa en Washington.

El avión aterrizó en una pequeña pista en Hakodate, al norte de Japón, y se informó que el piloto, Viktor Belenko, pidió asilo político en Estados Unidos. Washington dijo que está estudiando el caso. El piloto es mantenido ahora en un lugar secreto.

Funcionarios de la Agencia Japonesa de Defensa dijeron que les interesa enormemente conocer el sistema electrónico de control que tiene el avión.

Aparte de los expertos japoneses, numerosos funcionarios de embajadas occidentales han llegado hasta la Base de Chitose, cerca de Hakodate, para tratar de ver el avión de cerca y obtener la mayor información posible.

Se supo que ya está en el lugar, por ejemplo, el Agregado Aéreo de la Embajada de Inglaterra.

Pese al secreto con que han operado los soviéticos, se tiene entendido que el MIG 25 es el avión más rápido y más moderno de que disponen. Puede volar a más de 2.300 kilómetros por hora.

Un agregado militar occidental dijo que según informes de inteligencia, el avión dispone de una serie de complejos aparatos electrónicos que le permiten "enceguecer" a los aviones enemigos en combate.

Los expertos creen también que el MIG 25 está equipado con un radar multiple de larga intercepción que tiene un alcance excepcionalmente amplio, y que capta la presencia de los aviones enemigos, y después puede dirigir contra ellos los proyectiles aire-a-aire de 23 milímetros.

Un informante dijo que los expertos militares occidentales están también muy interesados en investigar si es cierto que el avión puede volar a tan baja altura que logra quedar fuera del alcance de las pantallas de radar.

Cuando llegó aquí ayer, el MIG no fue detectado en el radar japonés. Tampoco pudo ser ubicado en el aire por dos aviones Phantom enviados a interceptarlo.

Un informante japonés dijo que al parecer se ha resuelto llevar el avión por barco desde Hakodate a una base aérea de Estados Unidos en Misawa, en la Isla de Honshu, al norte, pero ello no pudo ser confirmado.

TOKIO, 7 (AFP).- El derecho de asilo en Estados Unidos fue concedido al Teniente Victor Ivanovich Berenko, piloto del MIG 25 que efectuó un aterrizaje de emergencia el lunes en el Japón, reveló hoy aquí la Cancillería.

Dicha decisión, aunque se ajuste a la actitud observada desde siempre por Estados Unidos en la materia, peligra con crear una tensión entre Wáshington y Moscú, dijeron los observadores.

Victor Berenko no es ni un bailarín ni un jugador de ajedrez, sino uno de los miembros del pequeño batallón de pilotos de élite, a quienes se confía el MIG-25, bólido volante, que alcanza alturas de casi 30 Kms. y velocidades superiores a los 3.000 por hora.

Este aparato, que los especialistas consideran como el más rápido del mundo, constituye a la vez el orgullo de la aviación militar soviética y una realización aeronáutica, cuyos datos permanecen secretos.

Según numerosos periodistas en el Japón, los secretos del MIG-25, electrónicos, mecánicos y de otra índole, fueron ya violados, suponiendo que Estados Unidos no hay obtenido anteriormente informes detallados al respecto.

Semioculto bajo una lona constantemente iluminada por proyectores, protegido por un impresionante servicio de orden, el MIG-25, inmovilizado en la base nipona de Chitose (40 Kms. al norte de Tokio) permanece en principio fuera del alcance de las miradas indiscretas.

Y, sin embargo, el avión fue ampliamente filmado en todos los planos, antes de la llegada de la lona protectora. Determinados reportajes daban cuenta además, de "personas no identificadas" que fueron vistas al parecer, merodeando con el servicio de orden, en el aparato.

El Gobierno japonés anunció su decisión de devolver el MIG-25 a la Unión Soviética tan pronto quede lista la investigación sobre este incidente, lo que no tardará mucho, probablemente tras la salida de Victor Berenko hacia Estados Unidos.

Pero un enfriamiento de la

(Pasa a la página

Llega mañana Ministro argentino de Economía

- El Ministro de Finanzas, informó que el Ministro de Economía de la Argentina, señor José Martínez de Hoz, llegará mañana al país en visita oficial de dos días.

De acuerdo a la información proporcionada por Calvo Galindo, el ministro argentino llegará acompañado de una comisión compuesta por el Presidente del Banco Central Argentino, Adolfo Diaz; el Presidente del Banco de la Nación Argentina, Dr. Ocampo; el gerente general de la Empresa Gas del Estado, Ing. Meolli; el Secretario de Estado de Comercio, señor Bravo y el Secretario de Comercio Exterior de ese país.

Calvo dijo que la comisión argentina trataró "todos los asuntos que tenemos con la Argentina"

"En una visita que la consideramos muy importante porque es la anticipación de la reunión que tendrán los presidentes Banzer y Videla en las próximas semanas.

Es una visita de tipo preparatorio de la reunión cumbre", afirmó.

ACERCAMIENTO

Preguntado si consideraba la visita como un acercamiento de las relaciones entre ambos países en vista de que estuvieron alejadas un buen tiempo, el ministro dijo: sí.

"Durante las reuniones se logrará un mayor e importante fortalecimiento de las relaciones entre ambos países y el interés demostrado por el gobierno argentino mediante esta visita es prueba evidente de que ambos gobiernos quieran afianzar y asegurar que estas relaciones tengan un contenido importante, significativo y real", afirmó .

Dijo que su colega argentino y sus acompañantes sostendrán también reuniones con otros ministros del sector económico y comercial, con el Banco Central de Bolivia y otras instituciones públicas y privadas.

Por otra parte, informó que ya existe un temario para las reuniones, pero no quiso adelantar los puntos más importantes a tratarse, reiterando que "todos los asuntos económicos, industriales y comerciales que tenemos con la Argentina serán tratados.

Sin embargo, indicó que "nuestro país tiene interés en examinar el asunto del gas"; asimismo -añadió- el ofrecimiento hecho por la Argentina hace tiempo de financiar la construcción y el pavimento de la carretera Potosí-Tarija-Bermejo.

Ultimas de la noche

BUENOS AIRES, 7 (AFP) - Una "cárcel del pueblo" en la que una organización subversiva tenía secuestrado a un directivo, fue descubierta hoy y puesto en libertad a su ocupante.

En la vivienda fue detectado un alojamiento subterráneo en el que estaba cautivo, desde hace 67 días, un directivo de la Empresa Fabril Financiera Dante Tarana, por el cual exmarxista-leninista Ejército Revolucionario del Pueblo había reclamado diez millones de dólares de rescate.

AJACCIO, CORCEGA, 7 (AFP) - Cinco separatistas corsos que volaron hoy en el aeropuerto local un Boeing-707 de la compañía Air France lograron escapar y eran activamente buscados por la Policía.

Los cinco hombres, armados en mano, penetraron en el aparato, que habían hecho evacuar previamente, y colocaron explosivos en la carlinga escapando luego.

Según técnicos:

Area de Cochabamba es la más apta para cultivo de patatas

COCHABAMBA, 7 (PRESENCIA).- El distrito de Cochabamba ha sido catalogado como el más apto para el cultivo de la patata, precisamente, por esta circunstancia, los técnicos del Centro Internacional de Investigación de la Papa realizan una serie de visitas a diferentes estaciones experimentales.

En días pasados, los mencionados técnicos visitaron Toralapa, para conocer los resultados de las investigaciones que realizan en ese centro. En su corta visita, recibieron una larga explicación sobre los programas aplicados, en relación al uso de la gran variedad de familias solanáceas que existen en Cochabamba. Los técnicos, luego de su visita, ponderaron el trabajo que se efectúa en Toralapa y subrayaron el verdadero sentido de superación que manifiestan los técnicos nacionales en la mencionada estación experimental y quedaron impresionados por los resultados obtenidos en la investigación cumplida en el presente período.

Los técnicos dijeron a los visitantes que una vez que se obtengan las nuevas variedades y comprobando que éstas son realmente favorables para los planes de desarrollo agropecuario, se efectuará la venta de semillas mejoradas a campesinos de las diferentes zonas del valle alto y central.

Los visitantes, doctores Roger Ray y Fermín de la Puente, son miembros del Centro de Investigación Internacional de la Papa y tienen su sede en Lima, Perú. Ellos realizan una visita de conocimiento y en las próximas horas, según dijeron, volverán a reunirse con los técnicos del Ministerio de Agricultura y Asuntos Campesinos, para continuar esta serie de visitas a las zonas de cultivo y estudiar en el terreno todo lo relativo a los experimentos que se realizan.

Por su parte el Ing. Segundo Alandia, Director Departamental de Agricultura, manifestó a la prensa que se sentía complacido por la visita de los técnicos mencionados, porque se aprovechaba su experiencia y el intercambio de ideas siempre resultaba provechoso, dentro del trabajo que se va realizando y que tiende a mejorar los cultivos en las diferentes zonas del valle central.

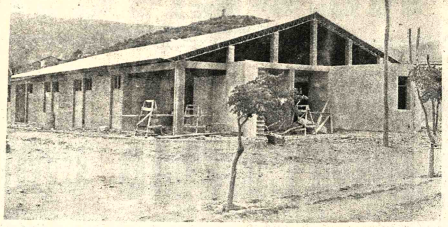

- MERCADO EN COMARAPA.- El Comité de Desarrollo y Obras Públicas de Santa Cruz construye en Comarapa un moderno mercado; las autoridades lamentan que no se hubieran tomado en cuenta los factores climatéticos de la región, como ser los fuertes vientos. (Foto FRANCO para PRESENCIA).

CODESA viene preparando su plan anual operativo

SUCRE, 7 (PRESENCIA).- El plan anual operativo para el departamento de Chuquisaca está siendo elaborado por el Comité de Desarrollo y Obras Públicas para su entrega conforme a lo instruido por organismos superiores de planificación.

El Presidente del Comité, José Luis Aguirre, dijo que la mayor actividad de sus técnicos en estos días es la elaboración del plan anual operativo consolidado, que incluye los planes de las diferentes unidades del sector público, que ejecutarán proyectos y concretarán inversiones la próxima gestión.

Esta mañana la llegada de dos técnicos de CONEPLAN, para revisar el trabajo y hacer posible su conclusión dentro del término establecido.

"En primer lugar, se hizo un listado de proyectos, para luego prioritarlos y programar su ejecución", dijo Aguirre.

Confirmó que el plan quinquenal recientemente aprobado por el Gobierno prevé la inversión de aproximadamente 480 millones de dólares para este distrito.

"Parece mucho más efectivo que la actividad para el desarrollo se consolide a través de una política concertada de objetivos y métodos, entre todas las entidades. Se puede lograr más a través del esfuerzo conjunto" afirmó.

Potosinos preocupados por Ruta de los Libertadores

POTOSI, 6-(PRESENCIA).- Existe preocupación en esta ciudad por el silencio que se guarda sobre la vía caminera denominada Ruta de los Libertadores, que unirá las ciudades de Sucre, Potosí y Tarija.

En meses pasados, arribaron a esta capital tres técnicos venezolanos, que inspeccionaron la región, pero desde aquel entonces no se ha vuelto a proporcionar ninguna información, en torno a la importante vía caminera que se proyecta construir con ayuda venezolana.

El pasado año, en ocasión de la visita del Presidente de Venezuela, Carlos Andrés Pérez, se firmó un convenio, mediante el cual el gobierno de Caracas se comprometía a prestar ayuda económica para los estudios técnicos iniciales.

En esta ciudad, hay preocupación general porque hasta la fecha no se ha dado a conocer ningún anuncio oficial, en sentido de que el financiamiento estaría siguiendo su curso en círculos de crédito externo.

Los chóferes potosinos, en varias ocasiones, comentaron el silencio sobre la Ruta de los Libertadores y señalaron que se dirigirán a las autoridades de gobierno, para expresar su preocupación.

Finalmente, se estima que en ocasión del próximo 10 de Noviembre, efemérides departamental de Potosí, pudiera anunciarse algo sobre las gestiones para agilizar la construcción del tramo pavimentado Sucre-Potosí-Tarija.

Catedráticos siguieron un curso de pedagogía

SUCRE, 7 (PRESENCIA) .- catedráticos de San ancisco Xavier asistieron al o que, sobre técnicas de anza, dictaron profesores Universidad Católica de La

evento sirvió al mismo po para analizar la sición pedagógica y sus iones con la remuneración nte, su dedicación a la enseña, la infraestructura uniaria y el contenido de los ramas mínimos del ca-

temas tratados durante el fueron los de "Aprene Social", "Sistemas de uación", "Técnica de s aplicadas a la ense- " y "Métodos de solución oblemas". El curso ter- con una mesa redonda.

ante el acto de uración, el Rector Antonio destacó el esfuerzo de la ión de Extensión Uniaria, que hizo posible la visita de "prestigiosos catedráticos de la Universidad Católica, de conocimientos avanzados en la materia".

Dijo que los profesores universitarios, en su mayor porcentaje, no siguieron cursos de pedagogía, lo que hace "doblemente encomiable su esfuerzo en la docencia".

INSCRIPCIONES

En declaraciones a PRESENCIA, el Rector informó que las inscripciones de alumnos se cumplía "normalmente", esperándose que cerca de cuatro mil universitarios regularicen su situación hasta el 8 de septiembre.

Las autoridades de San Francisco Xavier se reunieron en los últimos días, con catedráticos de las diferentes carreras, para conversar con ellos sobre la actividad del período académico que se inicia el lunes 13.

Habrá cursillos de administración para los directores de escuela en el Beni

TRINIDAD, 7 (PRESENCIA).- Los profesores Manuel Valverde y Humberto Verazain, Directores Nacionales de Educación Primaria e Intermedia y del Ciclo Medio, estuvieron por el norte del departamento, verificando una inspección en los distintos planteles educativos y también dejando instrucciones específicas sobre el manejo y administración, tanto del programa de estudios como de organización en general.

Los mencionados dirigentes de la educación, manifestaron la satisfacción de poder estar en las tierras del Beni, donde han podido encontrar situaciones difíciles para el maestro, tanto por la falta de material como también por el alto costo de la vida. Debemos reconocer que la existencia del maestro en estos distritos es grave en lo económico y también en su mismo apostolado, puesto que el material de consulta es escaso y de elevado costo.

En su inspección, visitaron los colegios de los diferentes turnos, incluyendo los de la noche, y pudieron percatarse de la metodología que se emplea y también del avance de temas que tienen hasta el presente.

Los indicados educadores, Verzain y Valverde, charlaron con los alumnos de los diferentes establecimientos de los distintos lugares que visitaron y expresaron que han encontrado la mejor receptividad de la encomienda que han traído, en las sugerencias del manejo del material pedagógico y sus aclaraciones al alumnado.

El Director Distrital de Educación Urbana, expresó que habrá un cursillo para directores y subdirectores de las provincias Mamoré, Iténez, Yacuma, Moxos, Cercado y Marbán. Según el Prof. Emilio Campos, esta reunión pedagógica se realizará del 13 al 20 del presente mes, para lo cual se está haciendo conocer una convocatoria.

Por otra parte, de acuerdo a las informaciones oficiales, el Prefecto del Departamento ha enviado un comisionado para que recoja el material pedagógico que le corresponde al distrito, de la adquisición CAMER ENOSA, del cual tiene participación el Beni.

Hasta el presente, las clases se desarrollan normalmente, dijo el Prof. Emilio Campos, se están cumpliendo los programas y como han podido percatarse los directores nacionales estamos regidos al cronograma de trabajo establecido por el Plan General que ha instruido el Ministerio de Educación.

Autoridades de Chuquisaca inspeccionan las provincias

SUCRE, 7 (PRESENCIA) - En la madrugada de este domingo, las autoridades departamentales y locales iniciaron su primer viaje de inspección por diferentes localidades del departamento de Chuquisaca, con el prpósito de recibir información sobre el funcionamiento de las unidades administrativas y coordinar la realización de futuros proyectos.

El grupo de autoridades está integrado por el Prefecto, Raúl Gutiérrez Elías; el Alcalde, Manuel Molina Achá; el Rector de la Universidad, Antonio Pardo Subieta; representantes de Unidad Sanitaria, Dirección Regional del Menor y Director del Hospital General Santa Bárbara.

La gira comprende las localidades de Icla, Tarvita, Azurduy, Sopachuy, San Pedro y Tomina. "Este viaje conjunto es la verdadera demostración del trabajo coordinado entre las diferentes entidades, en que está empeñado mi despacho", dijo el Prefecto Gutiérrez.

La participación de autoridades y representantes de diversos sectores de actividad permitirá concebir la at de necesidades táneamente, en los camp administración políti ministración comunal, protección de menores tencia técnica.

El Prefecto anticip próximamente se cumpli segunda etapa, para visi provincias de Padilla, teaguło y Muyupampa. ta de planificar el desarr departamento, con personalmente sus neces dando soluciones no a sino con la participación diferentes entidades que ver con la problemá nuestro distrito" señ autoridad prefectural.

Hay en Santa Cruz 119 detenidos por tráfico de drogas

SANTA CRUZ, 6 (PRESENCIA) - La Oficina Departamental de Estupefacientes reveló que existen hasta el momento 119 detenidos en esta ciudad, acusados de elaborar y traficar estupefacientes, especialmente cocaína.

En los últimos días, varios centros de fabricación han sido descubiertos, inclusive en la parte céntrica de la ciudad. En esas operativos, se dice que 33 narcotraficantes han sido detenidos y algunos están prófugos.

Una vez ordenado Diácono, Pereira Montaño ayudó a celebrar la Santa Misa y dio la comunión a muchos feligreses que asistieron a la solemne misa. Se sumó a este acto religioso una nutrida delegación de feligreses de Mairana, que expresamente llegó para esta fecha.

- INSPECCION.- Periodistas de Sucre entrevistaron a autoridades del departamento cuando se aprestaban a sali Inspección, el domingo en la madrugada. (Foto FRANCO para (PRESENCIA)

Ordenación de Diácono en Comarapa dio lugar a una solemne ceremonia

COMARAPA, 7 (PRESENCIA).- En solemne ceremonia cumplida en el templo de esta ciudad, fue ordenado diácono el estudiante de teología Víctor Pereira Montaño por el Arzobispo de Santa Cruz Mons. Luis Rodríguez Pardo.

Al promediar la mañana del domingo, desde varios puntos de la provincia Caballero, se congregaron en el templo central, colmando todas sus instalaciones, autoridades y vecinos; estuvieron presente en la solemne misa concelebrada por el Arzobispo Crucеño y un grupo de sacerdotes y religiosos que llegaron expresamente para esta ordenación.

El diácono, recientemente ordenado, es natural de Tablacucho (provincia Manuel María Caballero); durante los actos centrales de su ordenación, se encontraban presentes sus padres y familiares que no ocultaron su alegría y emoción ante solemne acto, al ver a su hijo recibir los ornamentos religiosos y al finalizar dar la Santa Comunión.

En el acto central, el Arzobispo crucеño, pese a su delicado estado de salud, tuvo palabras de elogio y destacó la personalidad de Pereira Montaño, "de quien la iglesia espera - dijo - un excelente sacerdote, que estará al servicio de Dios, su patria y la sociedad".

El diácono Víctor Pereira, por más de dos años, estuvo en diferentes parroquias y allí se formó su personalidad y vocación por Cristo.

Una vez ordenado Diácono, Pereira Montaño ayudó a celebrar la Santa Misa y dio la comunión a muchos feligreses que asistieron a la solemne misa. Se sumó a este acto religioso una nutrida delegación de feligreses de Mairana, que expresamente llegó para esta fecha.

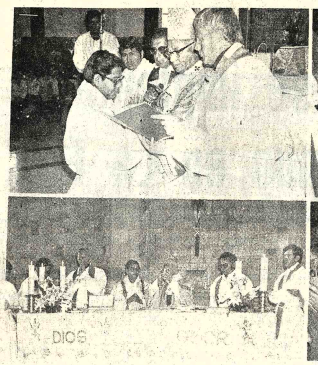

- DIACONO: El postulante de Teología, Víctor Pereira Montaño, recibe de manos de Mons. Luis Rodríguez, Arzobispo de Santa Cruz, la santa Biblia, luego se le coloca los ornamentos . Abajo; Ayuda a concelebrar la Santa Misa y finalmente, por primera vez, da la santa Comunión.

Gran oportunidad para excelente inversión en Santa Cruz

Por disolución de Sociedad, se ofrece en venta a precio de Inventario, toda la existencia de Aparatos Médicos, Electromédicos, Instrumental e Implementos Médicos, Aparatos e Instrumental Dental, Aparatos para Laboratorios Clínicos, Químicos, Material de Vidrio Pyrex, Implementos para Laboratorios, Sustancias, reactivos, sueros etc.

Ventas por lotes o en conjunto.
Informes y datos: ORGANIZACION "TORO" S.R.L. Bolivar 570 Casilla de Correo 1226. Sta. Cruz.

Guía Profesional

Médicos

Dr. ANTONIO MEJIA ESCALERA
CIRUJANO CANCEROLOGO ESPECIALIZADO EN FRANCIA
TUMORES.- Detección precoz; Mama; Tiroides, Piel; Tubo digestivo; Genitales, LINFOGRAFIA. QUIMIOTERAPIA.
Consultorio - Edificio cine SCALA 7º piso Teléfono 56695.
Horario - 18 - 20.

Dr. ERLAND PACHECO PEÑA
Internista-Endocrinólogo
Bocio, obesidad, infertilidad, diabetes, trastornos del crecimiento, menopausia y climaterio. Medicina Interna.
Consultorio Av. Arce 2290 Teléfono 20987 Domicilio 41596 Horas 17 a 19.30

Dr. RUBEN CASTELLANOS ROJAS
MEDICO DE NIÑOS
Especialización: Italia, Francia.
CONSULTORIO: 16 de Julio 1616, 2º. Piso.
De 14.30 a 16.30.
TELEFONO 50461.
DOMICILIO: Rosendo Gutiérrez 628.
Teléfono 24413.
ATENCION DE URGENCIAS.

Dr. ALBERTO MARIACA V.
MEDICO CIRUJANO
Medicina interna. Esp. Gastroenterología, Estómago, intestinos, apéndice, hígado, vesícula biliar, páncreas, etc. Trastornos de la nutrición.
Consultorio Plaza Venezuela 3er. piso (Edificio Sobirna) Altos O.K. de horas 14 a 17 y de 19 a 20.30.
Teléfonos: Consultorio 65178. Domicilio 23832.

Dr. GUILLERMO SUAREZ TEJADA
UROLOGO
Cirugía y enfermedades de riñones, vejiga, próstata, genitales, venéreas, etc., trastornos uro-genitales de la infancia.
Consultorio Mercado 996 Esq. Yanacocha 4º. Piso. Horas 18 a 20 p.m.

Dr. MARIO MENDEZ ELIAS
Especializado: Neurología, Neurocirugía, Suecia, Inglaterra, Holanda.
Enfermedades, Cirugía del Cerebro, médula, nervios, traumatismo cráneo cerebrales, vertebrales, epilepsia, dolor.
Consultorio: Edificio Venezuela, Capitán Ravelo 2070 primer piso horas 16 a 17. teléfono 58075 - 82909.

Dr. ALFREDO RAMIREZ TORRICO
CIRUJANO UROLOGO
Estudios especialización Universidad de Chile.
Cirugía y enfermedades de riñones, vejiga, próstata, genitales, infertilidad, venéreas, etc.
Avenida Camacho 1377 Teléfonos 57219 - 64817
Consultas: Horas 14-19; sabados 10-12.

LABORATORIO DE BACTERIOLOGIA ESPECIALIZADA
Dr. JUAN GUERRA MERCADO
(Catedrático de Microbiología)
Universidad de Londres. Paris Rio de Janeiro.
Cultivo de bacterios y hongos. Antibiogramas.
Controles microbiológicos industriales.
Centro Médico de Diagnóstico Avenida 6 de Agosto 2404, esq. Belisario Salinas.
Reservar hora.
Telf. 21280 - 20016

Dra. RUTH MALDONADO BALLON
GINECOLOGIA OBSTETRICIA
Prenatal, Partos, Esterilidad, Planificación familiar, Flujos vaginales anormales, Hemorragias, Cirugía especializada.
Tumores mamarios, Prevención del Cáncer uterino.
CONSULTORIO: Mariscal Santa Cruz 1322 - TARDES 13.30 a 19.30.
Reservar hora: Teléfono 50040.

Dr. EDDY VILLALBA CA
GINECOOBSTETRA
Prenatal.- Partos.
plicaciones.- Pla
Hemorragias.- Planifi
familiar.- Irregularid
menstruales.- Trans
sexuales matrimoniales.-
CONSULTORIO.- S
naga 288.- (Altos Suc. E
Boliviano - Americano).
MAÑANAS 9.- 12.
TARDES.- 14 - 20.

DR. FABIO PRADO
BARRIENTOS
ENFERMEDADES DE
Hospital de Buenos Aires
Pablo.- Santiago de
Eczemas - Alergias
ané. Consultorio E
Castilla 2do. piso, ofici
(Loayza 250) Teléfono
16.30 adelante.

DR. JAIME C. TERAN
GINECOLOGIA Y
TETRACIA
Especialización en los
dos Unidos de Norte Am
Miembro de la Asociaci
Ginecología y Obstetric
Norte América Laparos
Cauterización por
gelamiento.
Consultorio Av
'illazón 1966.- 2do. piso, t
25050. De horas 9 a.m.
Domicilio teléfono 4358

Dr. ENRIQUE VE
GARAM.
ENFERMEDADES
LA PIEL Y VENER
- Avenida Arce, esq
Goitia, edificio "
TORIA" 2º. Piso.
Horario: 13.30 a
Teléfonos: Consul
23915.- Domicilio
Casilla Correo 2223.

Abogado

ARTURO VILLANUE
RODRIGUEZ
ABOGADO
Atención personal en
civiles, penales sociale
ministrativos, jubila
Yanacocha 301 (Asbún
2º. Piso, oficina 2 Te
42934, Casilla 2546
Gratuita.

Universidad Boliviana "Juan Misael Saracho"

Convocatoria a propuestas

Por disposición de la H. Junta de Almonedas Universitaria se convoca a propuestas a las casas Importadoras de Vehículos, para la provisión de una Vagoneta de cuatro velocidades, doble tracción, guinche, Potencia de 130 a 140 H.P. capacidad para 9 personas, aire acondicionado, radio, llantas 7.00 X 16, o 7.00 X 15 goma de auxilio, puesta CIF, Aduana La Paz.

Las ofertas llenando los requisitos de ley, deberán ser presentadas hasta el día 15 de septiembre en sobre cerrado y lacrado en la Dirección General Administrativa, las mismas que serán abiertas el día 16 del mismo mes a horas 15.

La Universidad se reserva el derecho de declarar desiertas las ofertas si no conveniera a sus intereses.

Tarija, agosto 30 de 1976

1976— AÑO DEL SESQUICENTENARIO DE LA CORPORACION DE TARIJA A LA REPUBLICA DE BOLIVIA

UNIVERSIDAD BOLIVIANA "JUAN MISAEL SARACHO"

PRESENCIA

Director: Huáscar Cajías K.
Co-Director Gerente: Armando Mariaca V.
Jefe de Redacción: Mario Maldonado V.

Críticas, preguntas, polémicas y silencio

No hay ningún sistema de gobierno que pueda marchar bien sin algún sistema de crítica independiente. Es natural que así suceda. Las autoridades, como los demás seres humanos, son falibles y tienen sus propios criterios y puntos de vista que pueden ser acertados o no. Si no hay nadie que discrepe o no hay posibilidad de que las discrepancias sean atendidas, nunca habrá oportunidad de analizar todos los aspectos de un problema y se cometerán errores, muchos de ellos de buena fe, pero que no por ello dejarán de ser perjudiciales.

En los sistemas occidentales, la crítica se obtiene por medio de las actividades congresales o parlamentarias y por el funcionamiento de los partidos políticos opositores. Ambas suelen tener la inclinación, sin embargo, a no ser completamente equilibradas y serenas; se hallan teñidas del inevitable prejuicio contra el bando opuesto. Hay que agregar, desde luego, la acción de los órganos de prensa, que exponen libremente sus propios criterios.

Cuando ocurre, como actualmente en la mayoría de las naciones sudamericanas, que no funcionan ni el parlamento y los partidos políticos tienen que resignarse a un obligado receso, los medios de comunicación social asumen un papel fundamental; sobre ellos recae la responsabilidad de criticar, de decir, juzgar, los actos públicos y de preguntar sobre todo aquello que no esté claro. Entonces, más que nunca, tiene que velarse por su independencia y acoger lo que digan con fundamento y razones atendibles. Lo demás supondría no sólo creencia en la propia infalibilidad sino la imposibilidad práctica de reconocer y enmendar los errores en que eventualmente se hubiera incurrido de buena fe. Sin necesidad de citar nombres, puede afirmarse, por ejemplo, que los errores del gobierno de un país hermano se han debido en gran medida a que los medios de comunicación en él existentes son directa o indirectamente gubernamentales, de modo que ninguna corrección ha sido posible y se tuvieron que sufrir todas las consecuencias de las equivocaciones.

En Bolivia, existen posibilidades de criticar y preguntar y han sido las propias autoridades las que han pedido, más de una vez, que esos derechos se ejerzan. Pero hay entidades oficiales en las cuales se hacen oídos de mercader a cuanta observación se les plantea. En general, son aquellas que el pueblo y hasta las máximas autoridades nacionales, califican como feudos intocables.

Ante las denuncias y las interrogaciones y, a veces, ante simples noticias, tienen ellas tres maneras ya clásicas de reaccionar. La primera se basa en la creencia en la propia infalibilidad e intangibilidad y se traduce en polémicas donde se muestra una agresividad enorme y lo menos que se dice es que toda censura proviene del deseo de denigrar o debilitar al gobierno: burda manera de cobijarse en éste, y de echarle la carga de errores ajenos, pero que tiene el efecto de convertir a entidades que deberían ser respetables, en vulgares incitadoras a la represión. La segunda consiste en dar explicaciones que no explican nada, que dejan suponer reservas sobre asuntos de Estado, que desvían la atención del asunto principal y que concluyen por dejar subsistentes los errores. La tercera es el silencio, a veces exitoso, con que se busca cansar al crítico o interrogador; o dar la impresión de que no hay por qué tomarlo en cuenta.

Estas tácticas tienen frecuentemente éxito con el resultado de que nadie se corrige a tiempo y se perjudica al país en intereses importantes.

Sin embargo, todas ellas son equivocadas y tienen que enmendarse. No tiene sentido la libertad de crítica si ésta nunca o casi nunca ha de ser acogida. Quienes se sienten afectados deben partir del principio de que una confesión de falibilidad puede ser y frecuentemente es constructiva y que ninguna autoridad ha de pretender que las autoridades de cualquier tipo sean necesariamente infalibles. Pero mientras el reconocimiento y enmienda de los errores propios es siempre aplaudido, la persistencia en ellos y el menosprecio a la crítica no hacen sino encerrar los equívocos y perjudicar a todos.

Supervisión de seguros en los países en desarrollo

Por LUIS GUILLERMO CLAVEL

Entre el 19 y el 30 de junio de 1971, se cumplió en Ginebra una reunión de expertos convocada por la Secretaría General de la UNCTAD. En dicha reunión se examinaron con prolijidad los problemas que confronta la delicada misión del epígrafe. Seguidamente y por ser de enorme interés para el país y la problemática del seguro, nos permitimos formular algunas consideraciones.

La actividad y el mercado del seguro sólo pueden adquirir desarrollo y confianza (la confianza es la base de sustentación del seguro), por la supervisión permanente. El seguro conforma uno de los factores en la ecuación del proceso de desarrollo. De manera que la supervisión: a) precautela el cumplimiento normal y adecuado de la legislación; b) protege a los asegurados, beneficiarios y terceros; c) toma en consideración los intereses económicos y sociales de carácter general de un país; d) debe coordinar las inversiones de las empresas de seguros con la política general del Estado; e) impide la salida de divisas por la excesiva utilización de servicios de compañías extranjeras; f) establece y refuerza el mercado nacional de seguros.

La condición de si las empresas de seguros deben ser privadas, públicas o semipúblicas, depende del sistema económico y social de cada país, aunque se señaló la importancia del primer grupo siempre y cuando subsista una abierta y leal competencia comercial.

Resulta fundamental la elección del sistema de supervisión, que si fuera simplemente formal resultaría insuficiente y hasta perjudicial para los intereses en juego. La sola supervisión de la situación financiera de las empresas resultaría insuficiente, ya que los problemas de las tarifas y un trato justo al asegurado en las condiciones generales de las pólizas es considerado como elemento esencial en la protección al público. Por lo anterior, se estimó de necesidad que la supervisión abarque toda la gama de actividades de las empresas, referida especialmente a los beneficios excesivos, prácticas abusivas o perjuicios al asegurado. Sin embargo, el control eficaz y constante no debe sofocar la libre iniciativa comercial y de gestión del seguro. La autoridad de control debiera estar munida de los poderes necesarios y suficientes para adoptar medidas prontas y eficaces, cuando el estado de una compañía justifique la intervención inmediata.

¿Deberían existir diferentes sistemas de supervisión de seguros, según el tipo de transacción de los mismos? Si bien todas las operaciones debieran encontrarse sometidas a supervisión, sin embargo debe ponerse especial interés en las transacciones relativas a las necesidades de los asegurados en general, las que comprenden aspectos sociales, de compromisos a largo plazo y también aquellas en que el beneficiario y el tomador de póliza no fuesen la misma persona. El seguro de vida, el seguro de la pequeña propiedad privada y el seguro de responsabilidad civil deben ser objeto de supervisión especial.

Otro problema de importancia es el de la prohibición de asegurar riesgos nacionales en el extranjero. Los riesgos de bienes situados en el país y a residentes en el país, así como la responsabilidad por dichos riesgos, deben asegurarse en empresas de seguros establecidas en el país y con autorización legal. La contratación de seguros en el extranjero sólo sería procedente si no se pudiera cubrir el riesgo en el país, previa autorización de la autoridad de control y sujeta a registro y supervigilancia. La política nacional más deseable es aquella que fomente el mercado nacional, para que se incremente el número y tipos de riesgos nacionales que se pueda cubrir en el propio país, reduciendo en lo posible la necesidad de obtener una cobertura excepcional en el extranjero. Para el efecto, debe reconocerse la función utilísima que puede cumplir el reaseguro.

Se recalcó la importancia social de ampliar los obligatorios, especialmente los referidos a daños a terceros (accidentes de automóviles, accidentes a la agricultura, accidentes en el campo aeronáutico etc.)

La labor de supervisión debe también ampliarse a los aspectos de garantizar que las primas y las condiciones de las pólizas sean equitativas. Debiera impedirse que los costos de los seguros resulten excesivos, mediante control - entre otros - de las comisiones sobre contratación de pólizas que deberían suprimirse o reducirse al mínimo.

Tema importante fue el de la autorización previa para ejecución de operaciones de seguros. No es suficiente que las empresas se inscriban en un registro sino que previamente se debe proceder a un examen detallado de sus condiciones técnicas y económicas de su plan de operaciones para los próximos años, la competencia técnica y la honorabilidad de su personal directivo así como de sus disposiciones sobre reaseguros. Sólo una actividad de control, munida de amplias facultades, puede apreciar dichos factores, para impedir que actúen compañías poco serias, sociedades ficticias y testaferros.

Pero la aprobación del supervisor no sólo debía concretarse a las empresas sino también a los corredores de seguros. Atención especial debiera tenerse para las sucursales o agencias de compañías extranjeras, que además deberían conformarse a las necesidades específicas de su mercado nacional de seguros.

Los seguros de vida y los demas deben ser objeto de autorizaciones distintas.

En cuanto al tiempo de duración de las autorizaciones se estableció que no correspondía su limitación, aunque se determinó que la autoridad de control debe tener facultades suficientes para retirarla cuando las condiciones técnicas económicas o jurídicas lo aconsejen.

Problema importante es considerado el de la forma jurídica de las empresas. La sociedad anónima y la mutual resultan las más apropiadas. La primera por resultar un medio adecuado para reunir capital, por su administración fácil y su condición de flexibilidad en el mercado del seguro, aunque con el grave defecto de caer en manos de grupos reducidos perdiendo su carácter anónimo, por lo que se recomendó que las acciones sean nominativas de manera que la autoridad sepa en cualquier momento quiénes son los accionistas, y las segundas por su carácter no comercial y de protección a determinados grupos de personas.

Otro problema es el de la nacionalidad de las compañías de seguros; se estableció una distinción entre las empresas nacionales, las filiales de compañías extranjeras y las sucursales y agencias de compañías extranjeras. Se estableció que, para calificar a una compañía de nacional, debe considerarse los siguientes aspectos: a) que se constituya según las leyes del país; b) que tenga sede social en el país; c) la nacionalidad de los accionistas; d) la mayoría del capital social debe estar en manos de nacionales del país.

Constituída una compañía de seguros, debe cumplir la regla general de dedicarse solamente a los ramos y a las operaciones de directa relación con los seguros, debiendo impedírsele que se desplace a la ejecución de operaciones mercantiles distintas a dicha actividad.

Cartas a PRESENCIA

Precios de hoteles en Santa Cruz

Santa Cruz, 2 de Septiembre 1976

Señor
Huascar Cajías K.
DIRECTOR DEL DIARIO "PRESENCIA"
La Paz.

De nuestra consideración:

La Cámara Departamental de Hotelería y La Dirección Regional de Turismo de este Departamento consideran necesario efectuar las siguientes aclaraciones a la opinión pública respecto al artículo publicado el día 1º de Septiembre en la página dos con el encabezamiento: ELEVACION ARBITRARIA DE LAS TARIFAS EN HOTELES CRUCEÑOS.

1.- Comprendemos que dicho artículo, tal como se expresa en el aviso, fue fundamentado en informaciones obtenidas de funcionarios de ISAP (Instituto Superior de Administración Pública) de paso en esta ciudad.

2.- Lamentablemente la información recibida de dichos funcionarios es absolutamente falsa e infundada dado que los precios que rigen en este distrito son inalterables por el momento y no son los más altos del país razón por la cual incluimos una tabla con los precios actuales en los hoteles de primera clase que están por debajo, en varios casos, de similares en La Paz.

3.- Sentimos mucho que los informantes incurrieran en error informativo a Uds. al referirse que las tarifas deben ser fijadas por el IBT lo cual es inexacto ya que lo que está determinado en el Decreto Supremo Nº 13055 en su artículo 127 es que los establecimientos están en la obligación de comunicar y hacer aprobar sus tarifas por el Instituto Boliviano de Turismo. Asimismo en el artículo 132 faculta a los establecimientos de primera categoría a regir sus tarifas con sujeción al libre juego de la oferta y la demanda internacionales. Manteniendo, sin embargo, el IBT la facultad de controlar que no se modifique sinó al término de cada año calendario y por causas debidamente justificadas

En el Artículo 133 se establece que en cuanto a hoteles de otras categorías y hospedajes en general, será el IBT quien fije las tarifas correspondientes que podrán ser modificadas dos veces al año siempre que existan razones justificables.

4.- El IBT se encuentra desplegando una intensa labor en este distrito que no se relaciona exclusivamente con la actividad hotelera razón por la cual se tiene recién prevista la categorización respectiva para el curso del presente mes. La Cámara Hotelera y afines cumple estrictamente las disposiciones del IBT y las reconoce cordiales y protectoras a la economía popular.

Es cuanto tenemos a bien aclarar Sr. Director y encarecemos que ese digno diario, por la seriedad, de su tradición periódistica publique la presente nota aclaratoria.

Sin otro particular nos es grato saludar a Ud. muy atentamente.

Miquel A. Prosperi
Coordinador Dptal. de Hotelería y Ramas Afines

Ronald Alarcón P.
Director Regional de Turismo

cc. Coordinador Nal. de Cámara Hotelera y Afines

c.c. Edwin Chacón Corresponsal de Presencia Santa Cruz.

INSTITUTO BOLIVIANO DE TURISMO
Santa Cruz - Bolivia.

El Perú, Chile y el puerto para Bolivia

Por MARIO ARANCIBIA HERRERA

CUANDO justamente comenzaba a afianzarse la idea de que la solución al problema de nuestra mediterraneidad se aproximaba a su fin, surgen inopinados indicios de que las gestiones se embrollan y se aleja, por tanto, la posibilidad de concretar en acuerdos definitivos entre CHILE y BOLIVIA la concesión a nuestro país de una faja territorial con acceso soberano a un puerto sobre el Océano Pacífico.

Ultimas noticias de prensa al respecto frustan esa legítima esperanza nacional. Casi se diría que hay interés fuera de Bolivia por debilitar el vigor con que nuestro pueblo supo encarar la búsqueda de esa solución. Y al parecer se estaría girando en torno a un debate de tipo bizantino cuyo único objetivo sería prolongar las discusiones bilaterales chileno - peruanas sin límite preciso, o con el límite si se quiere ostensible e indisimulado de inflingirnos nueva derrota en estas negociaciones con las armas del desasosiego y el cansancio.

Si rememoramos un poco el pasado, nos encontramos con que tanto Chile como el Perú jamás dejaron, como lo hacen hoy, de manifestar "comprensión" por la situación boliviana y su trágico enclaustramiento en los puntos más altos y profundos, formados por la cadena de montañas sudamericana sin que, empero, semejante disposición para "comprender" nuestro drama les hubiese hecho coincidir en otra cosa que no sea agravar esa situación y sumirnos en desventajas y perjuicios morales y materiales más evidentes. Así, cuando convino a sus intereses se allanaron a suscribir secretamente el Tratado de 1929 y su Protocolo Complementario como instrumentos que, en el caso que nos ocupa, constituyen la legitimación jurídica del status mediterráneo de nuestra patria.

Hoy el consenso latinoamericano y mundial patentizado en los votos expresos de la Organización de Estados Americanos y de las Naciones Unidas, favorece la actitud reinvindicacionista boliviana. En el marco de nuestros tres países directamente implicados en el tratamiento y solución del problema, recibe la corroboración de las declaraciones como las de Ayacucho, a nivel de las naciones bolivarianas del Continente, y de Charaña a nivel bilateral entre Chile y Bolivia. Estas produjeron la impresión de haber entusiasmado a los gobiernos de Chile y el Perú, al punto de ofrecerle el primero a Bolivia un "corredor" de salida al mar a cambio de la entrega por parte nuestra de una extensión de tierras igual en Kms. 2 a la del "corredor". Nuestro gobierno aceptó, esta proposición como base global de negociaciones" aunque varios de los aspectos consignados en la misma no puedan hoy mismo conciliarse con el verdadero interés y los motivos de orden histórico que inspiran las justificaciones de la reclamación marítima boliviana, como en forma reiterada y oportuna se ha hecho notar por escritores, historiadores e internacionalistas, por la prensa del país. Apesar de todo esto, se abre ancho cauce la convicción de que se desanda el proceso a marchas forzadas hacia los puntos de partida o aún más atrás.

PRESENCIA en su edición correspondiente al miércoles 1º. de Septiembre actual, al titular en primera plana que "EL MERCURIO" ESTIMA QUE PERU NO ACCEDERA A CORTO PLAZO A SOLUCIONAR PROBLEMA MARITIMO", se refiere a la charla telefónica sostenida por los presidentes de Chile y el Perú, generales Augusto Pinochet y Francisco Morales Bermúdez, con motivo de la visita de este último a la fronteriza ciudad de Tacna en gira conmemorativa del primer aniversario de su golpe de Estado contra el hoy muy enfermo ex-Presidente General Juan Velasco Alvarado.

De la lectura entre líneas del comentario que, motivado en ese suceso, hace "El Mercurio" - que no sólo es vocero oficial de los sectores más conservadores y reaccionarios de la plutocracia chilena sino antena de comunicación con el mundo de la opinión pública nacional e internacional del régimen de gobierno del General Pinochet, se puede colegir que, llegando el caso álgido de definir cuestiones de indiscutible importancia bilateral chileno - peruanas, estos dos países vecinos y hermanos pueden siempre convenir acuerdos a ese nivel y olvidar, como compromisos accesorios, secundarios y prescindibles, los relativos a Bolivia.

En efecto, "El Mercurio" dice primero: "No parece estar en la mente del gobierno peruano la idea de que vaya a producirse a corto plazo un cambio significativo en la frontera sur, en la cual Bolivia pasaría a sustituir a Chile como limítrofe, de prosperar las negociaciones entre Santiago y La Paz". O sea que la solución, pasaría a depender exclusivamente de lo que, sobre el particular, el Perú decida teniendo como base el ofrecimiento chileno del "corredor" para Bolivia. Luego afirma: "En este preciso campo de la cooperación" Chile planteó ceder a BOLIVIA un corredor siguiendo la línea de la frontera chileno - peruana y recuerda que el Presidente de Bolivia, General Hugo Banzer Suárez, "está muy interesado en la solución del problema y se esfuerza por refutar las observaciones peruanas en el sentido de que dicha fórmula no sería una garantía permanente de paz". Aquí Chile quiere lavarse las manos y trasladar la gestión a una situación de "litis" sólo entre BOLIVIA y el PERU. Por otra parte, hay necesidad de establecer que el gobierno de Bolivia no tiene por qué refutar a nadie, porque su posición es clara y así lo han entendido todos los pueblos del mundo, y todo lo que se ha dicho o hecho, luego, se ha reducido únicamente a esclarecer los tópicos reales sostenidos por nuestro país y reafirmar que la concesión del "corredor" constituiría un factor de paz y progreso para BOLIVIA, CHILE y el Perú, en una zona que de, conflictiva pasaría a transformarse en nudo de la más amplia y fecunda combinación de intereses entre ellos. Tercero, agrega: "Pueda o no satisfacer el Perú con su consentimiento los anhelos bolivianos, Chile se sentirá siempre ligado histórica y geográficamente al Perú de la manera más profunda y entrañable". Es decir que primero que la atención al problema de la justa demanda portuaria boliviana, está para CHILE y el PERU, su amistad histórica y geográfica "profunda y entrañable", así Perú no dé su consentimiento a los anhelos bolivianos.

En cambio "El Mercurio" no cabe de felicidad porque "las palabras del mandatario (Morales) transmitidas parcialmente por cable, parecen llamadas a tranquilizar a la opinión pública regional a propósito de los modernísimos aviones de procedencia soviética adquiridos por el gobierno de Lima". Ciertamente esa es la verdad y pasaríamos de ilusos si creyésemos que entre esos dos países asuma función prioritaria ocuparse de nuestro encierro o de la amistad de ambos hacia Bolivia. Lo ilógico sería hacer lo contrario de lo que hacen. Cada país tiene un solo deber fundamental: resolver sus problemas con ignorancia de los demás.

Mi tesis la confirma "El Mercurio" con esta rotunda afirmación: "Chile está obligado a cautelar su desarrollo económico y por eso ha planteado determinadas posiciones frente al Grupo Andino, pero ni esos aspectos de carácter pragmático ni los otros puntos en que se advierten divergencias con el Perú serán capaces, de alterar la firme vocación pacifista de nuestro país y su deseo de cooperar en los términos más amplios con los pueblos latinoamericanos, y en especial, con los vecinos".

Consecuencias: 1.- Chile y Perú anteponen a cualquier nueva situación sus ligazones geográficas e históricas "profundas y entrañables" 2.- Chile y Perú tienen como meta esencial realizar su propio desarrollo con preferencia a otras actitudes que pudieran malograr los entendimientos políticos y económicos de esos dos países en el Cono Sur. 3.- Chile no se sentirá afectado (así se entiende el texto citado), si el Perú no

(Pasa a la página 13)

Informe de CEPAL sobre la economía boliviana

VI

Por el lado de las importaciones, lo acaecido en 1975 no guarda relación con lo ocurrido a la actividad exportadora como fuente generadora de divisas. Dada la contracción que sufrió esta actividad podría esperarse menor dinamismo en la importación de bienes y servicios, por lo menos de los prescindibles. Sin embargo, según la información disponible las importaciones crecieron, en sus diferentes capítulos, a tasas desusadamente altas.

Según distintas estimaciones, el valor corriente de las importaciones de bienes se incrementó en 1975 entre 29% y 35%. Aparte lo observado sobre la caída de las exportaciones, esta tasa llama la más aún la atención dado que en 1974 ya habían experimentado un crecimiento extraordinario (Véanse los cuadros 7 y 8.)

El mayor dinamismo correspondió a las importaciones de bienes de consumo duraderos cuyo crecimiento de poco más de 150% en 1975 se acumuló al 113% verificado el año anterior. Los bienes de consumo no duraderos, en cambio, sólo crecieron 13% en 1975. (Véase nuevamente el cuadro 7.) Llama también la atención la expansión de las importaciones de bienes de capital de 48% en 1975 con respecto al 83% de 1974.

La evolución descrita determinó cambios importantes en la estructura de las importaciones. Si se las compara con la de 1970, destaca la creciente participación de los bienes de capital (de 42% se elevó a 51%). La mayor proporción que representaron los bienes de consumo, y, en especial los duraderos sugiere que en la asignación de recursos no siempre se dio prioridad a la producción de bienes. La fuerte importación legal e ilegal de bienes suntuarios, que obligó al gobierno a dictar drásticas medidas de prohibición de ciertos

Cuadro 7

BOLIVIA: VALOR Y COMPOSICION DE LAS IMPORTACIONES DE BIENES

	Millones de dólares corrientes (cif) a/				Composición porcentual		Tasas anuales de crecimiento		
	1970	1973	1974 b/	1975 b/	1970	1975	1971-1973	1974	1975 b/
Bienes de consumo	32.3	40.8	104.7	147.0	20.3	28.0	8.1	156.6	40.4
No duraderos	22.5	31.0	83.8	94.6	14.1	18.0	11.3	170.3	12.9
Duraderos	9.8	9.8	20.9	52.4	6.2	10.0	-	113.3	150.7
Bienes intermedios	59.9	61.1	97.0	105.8	37.6	20.2	0.7	58.8	9.1
Bienes de capital	66.2	99.9	182.4	269.0	41.6	51.2	14.7	82.6	47.5
Diversos	0.8	2.0	3.9	3.2	0.5	0.6	35.6	95.0	-18.0
Total	159.2	203.8	388.0	525.0	100.0	100.0	8.6	90.4	35.3

Fuente: Banco Central de Bolivia.
a/ Las cifras totales difieren ligeramente de las que aparecen en el balance de pagos y otros cuadros estimados por la CEPAL, por las distintas formas de estimar la importación total principalmente.
b/ Cifras preliminares.

rubros, contribuyó al deterioro de las reservas acumuladas anteriormente y constituyó como se verá más adelante, una de las vías de transferencia y riqueza al exterior.

La inversión, y dentro de ella la importación de bienes de capital, se orientó preferentemente hacia la infraestructura y las actividades de explotación de recursos naturales con miras a acrecentar las exportaciones.

El aumento del valor de las importaciones fue el resultado de incrementos más o menos equivalentes en los precios y en el quántum. En 1975, como ya había ocurrido en 1974, aproximadamente la mitad del incremento en el valor corriente puede atribuirse a aumentos en los volúmenes físicos y una magnitud similar, a alzas de precios. Esta situación contrastó con la del trienio 1971 - 1973, tanto en lo que se refiere a incrementos como a volúmenes importados. (Véase nuevamente el cuadro 6).

Ya se señaló que la evolución del sector externo desde el punto de vista de los precios fue excepcional en 1974 y que como base de referencia introducía un sesgo pronunciado. La consideración de algunos indicadores con distintas base y expresados en precios constantes complementa su descripción. A este respecto es ilustrativo examinar el curso que siguieron el índice y el efecto de la relación de precios del intercambio, así como el poder de compra de las exportaciones. (Véase nuevamente el cuadro 8.)

(Pasa a la página 13)

República Dominicana:

El problema de los braceros haitianos

Por MANUEL SEVERINO
Servicio Especial de IPS

SANTO DOMINGO, SEPTIEMBRE (IPS) - - El Consejo Nacional de Fronteras, un organismo oficial adscrito a la Cancillería dominicana, reclamó al Consejo Estatal del Azúcar (CEA) que pusiera fin a la contratación de braceros haitianos para la ingrata tarea de cortar la caña, machete en mano y a pleno sol, mediante el pago de jornales que no compensan el esfuerzo realizado.

No fue esta la primera vez que el Consejo de Fronteras hizo un reclamo similar, puesto en sus sesiones regulares de cada semana, ya es tema de obligada consideración la importación de peones de Haití. Parecería, sin embargo, que esos braceros emigran al país por su propia cuenta y riesgo para ofrecerse como realizadores de faenas que por su dureza comúnmente el dominicano se resiste a desempeñar. Pero es el caso que todos los trabajadores haitianos que vienen a trabajar en los ingenios del CEA entran al país amparados en un convenio firmado entre los dos gobiernos que comparten la isla y que cada ... es renovado según las necesidades de mano de obra que exista en los ingenios.

Los braceros no sólo trabajan para los centrales azucareros del Estado, sino también en los ingenios propiedad de la Gulf Eastern, que posee uno en la Rosmana/Y los de Casa Vicini, que opera en distintos lugares.

Es por eso que, cuantas veces los miembros del Consejo de Fronteras, denuncian "la penetración masiva" de haitianos como un problema grave para el país, estas quejas ...nas llegan a la prensa escrita y hablada y por lo general, ... irgnoradas por los ejecutivos del CEA y los demás ingenios y el mismo poder ejecutivo de la nación.

Aún esos miembros del Consejo de Fronteras persisten

Como entre las funciones de este organismo figura la de velar por la situación general de las comunidades dominicanas en la zona fronteriza con Haití, el consejo se reune, esporádicamente, en localidades próximas a la línea divisoria, y es allí donde, con virulencia se "llama la atención" del gobierno para que evite que las comunidades de esa región sean absorbidas por la penetración haitiana.

El mayor problema, según los consejeros, reside en la adhesión del haitiano a la práctica de los ritos oscurantistas, del "voudou" (vudu), así como en la proclividad a los actos de hechicería que es común atribuirle a la gran masa de braceros ignorantes que entran al país.

En la frontera, según han expresado los miembros del Consejo, es frecuente cada día la irrupción en fincas de dominicanos de grupos de haitianos "merodeadores" que se dedican al pillaje en zonas donde la abundancia de alimentos contrasta demasiado con la pobreza imperante en sus áreas de procedencia.

Aún así, el gobierno se ha resistido a tomar una decisión que ponga fin a la masiva imigración de trabajadores haitianos, temiendo que esto pudiera crear una grave escasez de mano de obra en las plantaciones de caña de los ingenios, durante el periodo de zafra, que se refleja peligrosamente en una merma en la producción.

Pero, no obstante, el gobierno y el consejo estatal del azúcar (CEA) realizan una campaña para atraer al trabajador dominicano al corte de la caña, tanto mediante mejoras en los jornales que se pagan al obrero así como introduciendo reformas que favorezcan al mantenimiento de sanas condiciones de higiene en los "bateyes" lugares donde reside la peonada agrícola de los ingenios. En esos bateyes - que derivan su nombre de los antiguos asentamientos indígenas de la isla - los braceros deben dormir en barracones y ranchetas donde reina la promiscuidad y es muy notoria la falta

(Pasa a la página 6)

La visita de la comisión peruana al corredor

Especial de IPS

LIMA, SEPTIEMBRE, (IPS) - La delegación de alto nivel nombrada por el gobierno peruano para estudiar la oferta del gobierno de Chile al de Bolivia de conceder a este último país una salida al mar a través de una franja de territorio paralela a la frontera entre el Perú y Chile, hizo un recorrido por esa zona.

El Perú tiene ingerencia obligada en las tratativas iniciadas entre Chile y Bolivia, por un tratado firmado entre los gobiernos de Chile y Perú, que prohibe la transferencia de dicha zona a un tercero sin el consentimiento conjunto de ambos países.

La provincia de Arica, actualmente bajo la soberanía chilena, fue territorio peruano, perdido como consecuencia de la Guerra del Pacífico, que iniciaron primero Chile y Bolivia y que envolvió al Perú en virtud de un tratado de defensa con Bolivia.

En dicha guerra, Bolivia perdió toda su extensión costera y quedó convertido en un país mediterráneo. Las tropas chilenas, quedaron ocupando los territorios de Tarapacá, Tacna y Arica. Tarapacá fue entregada como compensación, pero los departamentos de Arica y Tacna debían retornar al Perú. Sin embargo Chile los retuvo en su poder, reclamando un plebiscito para determinar si la población quería ser peruana o chilena toda vez que el plebiscito no otorgaba garantías porque se efectuaría bajo la ocupación de una tropa extranjera, que imponía además la presencia masiva de ciudadanos chilenos procedente de su país, el gobierno peruano aceptó entregar Arica a Chile y recuperar, por lo menos Tacna.

Pero Arica quedó sujeta a condiciones que reflejan la unidad natural y geográfica con el territorio que era devuelto al Perú. El puerto de Arica se declaraba el puerto natural de Tacna y se reconoce al Perú el derecho de libre tránsito, una instalación portuaria y un ferrocarril entre Tacna y Arica que quedaría bajo soberanía peruana. Además, se establecía que Chile, no podría transferir Arica a ningún otro país.

Entre tanto en Bolivia, las aspiraciones por recuperar la salidad al mar fueron uno de los leit motiv más sentidos y frecuentes de su política exterior e interior. En tanto un sector consideraba que Bolivia no debía renunciar nunca a la recuperación de su territorio original, otro sugería pragmáticamente que una franja de territorio por Arica, que dividiera al Perú y Chile, sería una solución conveniente para Bolivia y Chile. Bolivia tendría salida al mar en tanto que Chile quedaría separado del Perú por un territorio tapón.

En medio de esta discusión de medio siglo se produce la oferta chilena efectuada por el General Pinochet a su colega Banzer. Chile propone un trueque de territorio: recibir una zona altiplánica de la misma extensión que la delgada franja de ocho kilómetros al norte de Arica.

La propuesta ha provocado defensores y detractores en Bolivia. El General Banzer estima que es una culminación suficiente a las antiguas aspiraciones de tener una salida al mar Pacífico. Pero los opositores señalan que la playa que se concede a Bolivia no es buena para construir un puerto y que, por lo tanto, las condiciones de enclaustramiento y dependencia actual se mantendrán sin variar.

La posición peruana ha sido muy reservada hasta el momento. A los observadores locales les parece evidente que Chile trata de colocar a Perú en la incómoda posición de obstaculizar la fórmula de salida al mar para Bolivia, introduciendo por primera vez una cuña entre dos países que fueron aliados en torno del problema de la reivindicación marítima boliviana, que el Perú apoyó en todos los foros.

Se supone que las reservas no expresadas aún por la Cancillería peruana recogen la inquietud muy difundida en círculos bolivianos y latinoamericanos de que la oferta del corredor que ofrece Chile a Bolivia, hasta una playa en el Océano Pacífico, sin posibilidades de construir un puerto sobre ellas, no ofrece la garantía de resolver de modo permanente y satisfactorio el problema boliviano y que, por lo tanto, la capacidad potencial de tensiones que provoca el enclaustramiento a que ha sido sometida Bolivia desde la Guerra del Pacífico se mantendrá.

La comisión peruana que viajó a Tacna está presidida por el ilustre jurista José Luis Bustamante y Rivero, ex-Presidente del Perú y también ex-Presidente de la Corte Internacional de Justicia de La Haya. Los acompañaron ex-Cancilleres, el General (r) Edgardo Mercado Jarrín, y el Vice Almirante (r) Edgardo Llosa, así como dos historiadores, Jorge Basadre y Gustavo Ponz y algunos funcionarios de la cancillería.

NOTICIA DE PERFIL

Falange pagó la multa

Ayer vi en PRESENCIA una fotografía en la que se ve al Jefe de la Falange, Sr. Gustavo Stumpf y a los dirigentes Jaime Ponce Caballero y Gastón Moreira, haciendo entrega de un cheque por 5.000 pesos al Alcalde Mario Mercado, autoridad que había multado a la Falange por haber pintado sus siglas y otras inscripciones en muchos edificios de esta ciudad.

Como en la fotografía se advierte claramente, al apreciar los rostros, que el autor de esas travesuras fue don Jaime Ponce Caballero, creo que lo mejor es dirigirle unas líneas sobre el particular.

Querido Granizo:

Yo había reconocido tu letra en varias de esas inscripciones que aparecieron en las fachadas de algunos edificios en la ciudad, pero no quise decir nada a nadie porque no me gusta ser "acusete", pero al ver ayer tu carita de santo en la fotografía que apareció en el periódico, no pude dejar de sonreír y me dije: este es el picarón que ha pintado las inscripciones callejeras de "viva Falange", "cambio social" y "viva Jaimito Ponce". A lo mejor me equivoco y resulta que no es tu letra sino otra muy parecida.

Al mismo tiempo me pregunto: ¿qué remedio les queda a los escritores políticos jóvenes y vigorosos como tú que escribir en las paredes si no pueden hacerlo en sus periódicos debido a las medidas políticas vigentes? Ya viste que no te fue muy fácil publicar esa carta que me dirigiste hace un tiempo, donde decías cosas muy interesantes.

Pero aquí viene el problema. Si mandas una solicitada a un periódico te fijan más o menos cinco mil pesos por publicarla y si alguien escribe en las paredes es la Alcaldía la que te faja cinco mil por concepto de multa. ¿Qué cosa es preferible...? A ratos yo me inclino por la solución de publicar "solicitadas" en los periódicos, pero en otros momentos me decido por lo segundo: me parece más "hualaycho" más juvenil, y hasta más valiente, lo cual está de acuerdo con nuestro carácter. Lo único que me choca en este asunto es el aspecto de la ciudad. La verdad es que estamos en un callejón sin salida.

Sin embargo, se me ocurre una solución que habría que plantearle al Alcalde y al Ministro del Interior. Que la Municipalidad marque unos espacios en ciertas esquinas claves para que puedan ser usados exclusivamente por los Partidos Políticos. Y que sólo se puedan pintar inscripciones y que éstas tengan una duración máxima de veinticuatro horas porque el espacio será muy solicitado por toda la gente política que hay en este país. ¿Qué te parecería esto, mi querido Granizo?

Insisto en que sólo deberían pintarse frases cortas porque de otra manera no faltaría un espeso que utilizaría el espacio para escribir su ideario político, o un pesado que escriba un Manifiesto, o un crudo que escriba una carta pidiendo cualquier cosa. No, se trata solamente de frases cortas, como las siguientes: "Te cuadre o no te cuadre Falange será tu padre". "Viva el Corazón de Jesús y Remo Di Natale".

"Dr. Paz Estenssoro, Ay lav yu". "Todos estamos con Jaime Arellano". "Viva Guillermo Fortún, tun, tun, tun," "Ya viene la juventud Liberal". "Arriba el Dr. Montes". "Doctor Hertzog, volvé". "Mi vida por el Choy Guevara", "Mis cholas por el Dr. Anaya". "Viva el PIR y el Chiso Gotret más". Y muchas otras que podrían escribir los adherentes a los Partidos políticos.

Nada se pierde en proponer, querido Granizo. Hablá con el Alcalde y hablá con el Ministro. Si aprueban la idea yo te puedo estar acompañando para que no todas las inscripciones tengan la misma letra. Te abraza.

PAULOVICH

Visita presidencial a pueblos del Beni

Escribe: GUSTAVO NAGASHIRO RIBERA

La visita del Presidente de la República a los pueblos del Beni, fue "un fin de semana" duro, activo, demoledor, pero de gratas y profundas satisfacciones.

La ciudad de Magadalena, recibió, con su ya reconocida y proverbial simpatía, al Presidente Banzer, quien llegó a las 17.45, acompañado por su esposa; el Presidente del Comando Conjunto, Gral.Luis García Pereira, y el Jefe de la Casa Militar Cnl. Norbe to Salomón Soria. Allí. le estaban esperando el Subsecretario de la Cancillería Dr. Hernando García Vespa; el Prefecto del Departamento y el Presidente del Comité de Obras Públicas y Desarrollo del Beni. Posteriormente, se hizo presente el Presidente del Comité Cívico del Beni.

Con sus grupos de danzas autóctonas, el pueblo acompañó al Gral. Hugo Banzer, hasta la casa parroquial, edifici de dos plantas, desde donde los oradores se dirigieron a más de dos mil personas congregadas. El Alcalde Municipal, Alberto Cuéllar, declaró Huéspedes Ilustres, al Primer Mandatario de su esposa y de Honor a los demás integrantes de la Comitiva. Después, fue el Subprefecto de la Provincia, Gilberto Becerra, quien expresó la satisfacción de la primera visita que hace el Presidente a esta población, este, al hablarles, manifestó que "recién podía cumplir el deseo que había tenido desde que asumiera el poder". Hizo un repaso muy breve de las conquistas alcanzadas y del esfuerzo del gobierno de las F.F.A.A. para proporcionar al pueblo boliviano la estabilidad política y crear ese ambiente de trabajo que está dando el progreso y la superación al país. Habló de las gestiones que efectúan en torno a la recuperación marítima y de la crea para impulsar a este departamento y a todos los pueblos de nuestra heredad. "El Beni, para Bolivia, ya no es ese territorio legendario e ignorado. El Beni, para los bolivianos, ahora, es parte fundamental de la Patria" Remarcaba el Gral. Banzer. Hizo especial mención de la simpatía y la satisfacción que sentía, al igual que su esposa y sus acompañantes, "por estar a este lindo pueblo, que ha recibido con los brazos abiertos".

El calor a esa hora era sofocante. Entregó un equipo médico y lo llevó en hombros por el contorno de la plaza. Luego siguió visitó la iglesia y escuchó la misa, para ser paseado en un niño de ilonama.

Una fiesta especial, según dicen los lugareños, en casa del Pablo Mena, rompió todo protocolo para entrevistarse con gente y conversar con ella. Después, el "surazo", que azotó con una lluvieeita" inundada en estos lugares, en de hacía más de tres meses cata gota".

Al día siguiente, domingo, temprano, rumbo a Baures, a la ra de Carmelo López. El primiento fue entusiasta, festivo. Dicen que es la primera vez llega un Presidente de la República.

Se verificó la inauguración un magnífico hospital que, determinación del vecindario por el reconocimiento a su labor, se le ha denominado "Hugo Banzer". Tiene todo completo, para servir no sólo a su zona sino a otros pueblos. Pudo ver el busto del Libertador Simón Bolívar y supo, después, que es de bronce y que tiene más de 50 años, desafiando al tiempo.

En Huacaraje, la población se congregó a la pista de aterrizaje. No podía quedarse atrás, tenía mucha premura. Ahí estaba el pueblo, con su saludo afectuoso, pese al viento, con su cálida bienvenida, con su palabra efusiva y con el conocimiento vibrante, según decía el Alcalde, Pedro Ribera Rojo, campechano a carta cabal, pero sincero y leal, como lo remarca.

De aquí a Bella Vista, en la confluencia del río Blanco y el San Martín. Lugar de esperanzas y de un paisaje singular. Inspeccionó las obras. El tendido de la red eléctrica, la construcción de la escuela, departió con los muchachos y con los viejos y con ellos volvió hasta su pequeña pista, en medio de la risa y la curiosidad de los pequeños por conocer al Presidente de la República.

Era el mediodía. En tanto, San Joaquín, se preparaba para recibirlo, en medio de un cierzo no muy agradable. El paisanaje tuvo que esperar, sorportando la inclemencia del frío durante más de tres horas. Cuando llegó, el Alcalde interino, como en otros lugares, lo declaró el visitante más importante de la vida joaquiniana.

Son las quince y cuarenta. Hay una demostración de danzas vernaculares. Vivaces, llenas de colorido y una muy especial: la Contradanza. Las autoridades sacrifican una "mamona" de año y meses para servir a los huéspedes. Se festeja y se atiende en una y otra forma al Presidente, a su esposa y la comitiva. Una señora de gesto risueño, se acerca al Jefe de la Casa Militar para estrecharlo como a un hijo, es Corina Ojopi, con su grado de Capitán de Sanidad, que no respeta graduación para saludar al Cnl. Salomón con un "Bubby, que bien estás" y rememoran los tiempos duros y fieros de la fiebre hemorrágica.

A medio comer, como se dice en el lenguaje costumbrista, por la manera de ingerir los alimentos rápidamente, a San Ramón, para poder salir sobre hora a La Paz. El pueblo más de 3.000 personas, con sus bailes de "toritos", de "mamas" entonan sin acompañamiento el himno nacional, que parece tener una nueva musicalidad que emociona, cuando las voces cristalinas de los estudiantes, dirigidos por Rubén Leigue, esperan que el Presidente baje la escalerilla.

La Alcaldesa, María Cristiana de Añez, le da la bienvenida. El gentío le acompaña. Después sobre un caballo de estampa y paso, con la reina del Club Hípico, adelante, a la ciudad. Al club social. Arcos, adornos en los horcones y pilares de las casas, flores, manos y sonrisas de saludos, San Ramón venía a cerrar "con broche de oro" su fiesta aniversario. "Llegó el Presidente, qué felicidad". No podía con su alegría la Alcaldesa.

Después al Hospital y de aquí al Club Social, otra vez. El reclamo de la gente. El pedido de todos. La duda, la indecisión, el Gral. Banzer, en ese instante supo que había "dado el brazo a torcer". Se queda. En el interín, sigue una fiesta de bailes, de cantos, de risas, con su "San Ramón nonató" batiendo palmas, donde el Mandatario y su señora no fueron más que una pareja más de paisanos que estuvieron en una "chope piesta" en su honor, pero sin etiqueta, sin ceremoniales, con el sabor quién sabe de "buri" quién de cumpleaños.

Lunes, son las seis y media de la mañana. El Presidente, solo, sin guardias, conversando con un pequeñuelo, estudiante de primaria, tal vez. Lo vemos gesticular alegremente y después, mirar como se aleja el muchacho, seguro, recordando al muchachito pueblerino que un día soñó ser el Conductor de su Patria.

Lo ve alejarse y le saluda con la mano, Después observa un grupo de "vecinos fiempraneros" que han advertido la escena y se acerca a ellos. Les tiende la mano a cada uno. Charla amena. De la Iglesia, del cariño del pueblo, de su satisfacción de tener una vez siquiera en la vida a un Presidente de la Nación.

Después de un buen desayuno, a las nueve de la mañana, el pueblo vuelve con él, con la banda del "Sapo Pinto" que estuvo acompañándole de un lugar a otro, "peleado por las autoridades", pero alegrándole la bienvenida al mandatario de la nación. El avión se eleva. A La Paz.

El "Surazo" sigue con su viento frío, la gente vuelve al pueblo, comentando la llegada y despedida.

Una jornada larga, de volar de un lado para otro. Como le dijeron, cumpliendo la "cumbia" y aumentándole letra. "Magdalena, Baures, Huacaraje, San Joaquín y San Ramón (Ahora, Bellavista), donde su gente es todito corazón".

Allí, han quedado seis pueblos, que recibieron al Presidente de Bolivia. "El hombre que ha hecho lo que ningún otro"; por el departamento del Beni, según lo dicen todos, sin colores, ni distingos de credos, creencias y posiciones, satisfechos de haber estado con él. Los niños, que sin miedo a los "pisotones", se abrían "campo", para mirarlo, le ha de quedar en la retina el recuerdo de un hombre no muy alto, de mirada profunda que les "agarró" la cabeza y charló con ellos, el Presidente de la República, Gral. Hugo Banzer Suárez".

Descripción apresurada, donde se dejan de lado muchas cosas dignas del relato, para que alguna vez, más adelante, se pueda pintar mejor, este episodio histórico de la vida de los pueblos del Beni,que tuvieron el honor de contar con la presencia del Primer Mandatario.

- BIENVENIDA.- Pobladores de San Joaquín aguardan en la pista la llegada del Presidente Banzer y su comitiva.

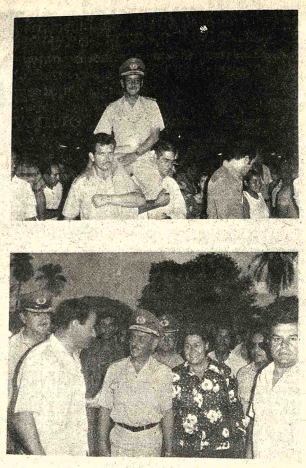

- CALIDO RECIBIMIENTO.- La comunidad de Magadalena recibió al presidente Banzer con muestras de especial simpatía.

Maestros de Vallegrande solic

que CNSS instale policonsulto

VALLEGRANDE 7 (PRESENCIA).- El magisterio Vallegrandino ha reiterado su pedido al agente distrital de la Caja Nacional de Seguridad Social, con sede en esta ciudad, pedir ante las autoridades superiores de la CNSS, la instalación de un policonsultorio médico propio. El pedido radica en la deficiente atención médica del hospital, tanto para asegurados como para beneficiarios, con gastos adicionales en el servicio de recetas.

El magisterio local, a través de sus autoridades y respaldado por casi un centenar de firmas, ha enviado el clamoroso pedido de este sector de trabajadores, cuyos puntos importantes son:

PRIMERO: Si bien somos atendidos en consultorio médico, el problema radica en el despacho de recetas, las mismas que en un 99% no son despachadas, indicando que no tienen, por lo que tenemos que hacer un enorme sacrificio económico, para comprarlas en farmacias particulares.

SEGUNDO: Es también conocido por las autoridades superiores de la CAJA que nosotros, como maestros y empleados administrativos, percibimos sueldos muy bajos y no es posible que se tenga que quitar el pan de nuestros hijos, para la compra de las recetas, por que va en desmedro de nuestros paupérrimos ingresos.

TERCERO: El cas
ternidad es otro p
porque tenemos que r
otras erogaciones, para
nuestras esposas a la c
Santa Cruz, o Cochaba
que en el Hospital "
Malta", desde la fi
convenio, se habría
algunos casos efici
ponsabilidad, sin
garantía que debemos
dos los asegurados.

CUARTO: Conóce
que el convenio firmado
CAJA NACIONAL DE
DAD SOCIAL Y EL H
"SENOR DE MAL
fecha ya ha cumplido
tiempo estipulado, es
años, por ésta razón, se
la presencia de au
inspectores para la insta
un policonsultorio pro
CNSS para ser atendid
indica el Código de S
Social, porque los
dinos, a la fecha,
marginados de los be
derechos que debe te
asegurado.

El Presidente
República Gral. Hug
Suárez, ha compron
extención de la seguri
al campesino y en
dichosos somos de
que va en desmedro de nuestros cipios de la seguridad

SILVANA
El reloj suizo de confianza
Distribuidores para Bolivia:
LA PRECISION
Casilla 569 - Cochabamba

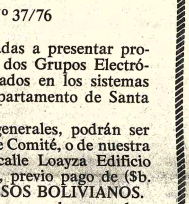

Universidad Boliviana
"Juan Misael Saracho"
PRIMERA CONVOCATORIA

Por disposición de la H. Junta de Almone
Universitaria se convoca a las firmas comerci
legalmente establecidas, para que presenten
ofertas para la provisión de una máq
Fotocopiadora de las siguientes caracterísfic

Consola y exposición fija.
Sistema de producción en seco.

Clase de originales en hojas sueltas,
bros,objetos tridimensionales en pequeños
grandes formatos.
Corriente de 220 voltios.

Las ofertas que deberán consignar c
diciones de pago a plazo y al contado, ade
del plazo de entrega puesto Tarija, se presenta
llenando los requisitos de ley, hasta el día 16
septiembre a horas 11 en la Dirección Gen
Administrativa, la apertura se efectuará
audiencia pública de la Junta de Almonedas el
17 de septiembre a horas 16.

La Universidad se reserva el derecho
declarar desiertas las ofertas si no convinie
sus intereses.

Tarija, septiembre 1 de 1976

1976- AÑO DEL SESQUICENTENARIO DE
INCORPORACION DE TARIJA A LA REPUBL
DE BOLIVIA

UNIVERSIDAD BOLIVIANA "JUAN MIS
SARACHO".

Banco Minero de Bolivia
Aviso de Remate

El Dr. Juan B. Lobatón P., Juez de Partido 4º en lo Civil de la Capital etc.

HACE SABER AL PUBLICO EN GENERAL : Que dentro del juicio coactivo seguido por el Banco Minero de Bolivia contra FERNANDO POU MOUNT B., y ROSAURA SERRANO DE POU MOUNT, sobre cobro de pesos, se ha dispuesto el remate en subasta pública, de los siguientes bienes :

CONCESIONES MINERAS : Francia de 58 pertenencias, Anaconda de 40 pertenencias y Progreso de 20 pertenencias mineras, sobre vetas de cobre y otros minerales, ubicadas en el Cantón Caquiaviri de la Provincia Pacajes de este Departamento, comprendiendo el remate, campamentos, instalaciones, maquinarias, etc., INMUEBLE EN LA CIUDAD DE COCHABAMBA : Un lote de terreno con una superficie de 826,27 mt.2, ubicado sobre la calle "Man Césped", en la región de Calacala, la subasta de los bienes señalados será sobre la base de UN MILLON QUINIENTOS DIECISEIS MIL TRESCIENTOS SESENTA Y CINCO 58/100 PESOS BOLIVIANOS ($b. 1.516.365.58), habiéndose señalado para este efecto el día 20 de Septiembre próximo a horas 16.

Los interesados en dicho remate pueden concurrir el día y hora señalados a la Tribuna de Remates del Palacio de Justicia, previo el empoce del 5% en Secretaría.

Es librado en la ciudad de La Paz, a los diecisiete días del mes de Agosto de mil novecientos setenta y seis años.

P.O. del Sr. J.4º de P. en lo C.

Fdo. Milton Novillo R. Secretario del Juzgado 4to de Partido en lo Civil

Cooperativa de Ahorro y Crédito "Cristo Rey" Ltda.

AVISO

Se comunica a los socios de la Cooperativa, tanto ahorristas como deudores, la obligatoriedad que tienen de apersonarse a las oficinas a fin de determinar la corrección de sus saldos deudores y acreedores, hasta el día 15 del presente mes de septiembre. Caso contrario esos saldos serán considerados definitivos sin derecho a reclamo posterior.

Oficina: Conchitas Nº. 494
Departamento de Auditoría y Fiscalización

LA COMISION LIQUIDADORA
La Paz, 7 de Septiembre de 1976

PREVIENE:

Comité de Obras Públicas, Santa Cruz

CONVOCATORIA Nº 37/76

Se convoca a las firmas interesadas a presentar propuestas para la adquisición de (2) dos Grupos Electrógenos de 250 KW, para ser utilizados en los sistemas eléctricos de las provincias del Departamento de Santa Cruz.

Las especificaciones técnicas y generales, podrán ser adquiridas de la Sección Caja de éste Comité, o de nuestra oficina en la ciudad de La Paz, calle Loayza Edificio Castilla 8º piso departamento 807, previo pago de ($b. 200.--) DOSCIENTOS 00/100 - PESOS BOLIVIANOS.

Las propuestas deberán presentarse en sobre cerrado y debidamente lacrado, hasta el día Lunes 4 de Octubre de 1976 a horas 16 con el rótulo siguiente:

CONVOCATORIA Nº 37/76

Santa Cruz, 10 de Agosto de 1976

Consejo Nacional de Edificaciones Escolares, "CONES"

CONTRATISTAS DE 4ta. y 5ta. CATEGORIA

Por orden de la Dirección Ejecutiva de CONES, se convoca a CONTRATISTAS DE 4ta. y 5ta. CATEGORIA, inscritos legalmente, para efectuar trabajos de reparaciones escolares, hasta un monto de $b. 60.000.

Mayores informaciones serán proporcionadas a los contratistas en las oficinas de CONES, Av. Camacho, Edificio del Banco Boliviano Americano (piso 10).

La Paz, septiembre 3 de 1976

RELACIONES PUBLICAS

Universidad Boliviana "Juan Misael Saracho"
PRIMERA CONVOCATORIA

Convocatoria a Propuestas para la construcción del Edificio para el Laboratorio de Impregnación de la Madera sector del Tejar

Por disposición de la H. Junta de Almonedas de la U
versidad, se invita a las firmas constructoras de Primer
Segunda y Tercera categoría del País, a presentar s
propuestas para la Construcción del Edificio para
Laboratorio de Impregnación de la Madera en el Sector
(El Tejar).

Los pliegos de especificaciones técnicas y juegos
planos podrán ser recabados del Departamento de Caja
la División de Finanzas, previo el pago de $b. 500.oo.

Las firmas interesadas deberán presentar s
propuestas en sobres cerrados y lacrados, llenando los r
quisitos que señala el Decreto Ley Nº. 10120 con el rótu
de "CONSTRUCCIONES DEL EDIFICIO PARA EL L
BORATORIO DE IMPREGNACION DE LA MADERA
en la Dirección General Administrativa de esta Ca
Superior de Estudios,en la Avenida "Las Américas"; has
el día treinta de septiembre a horas once.

El acto de apertura de las propuestas tendrá lugar
día primero de octubre a horas dieciséis.

El precio oficial de la presente convocatoria es com
se detalla:

($b. 234.440.-) Doscientos Treinta y Cuatro Mil Cu
trocientos Cuarenta 00/100 Pesos Bolivianos.

La Universidad Boliviana "Juan Misael Saracho", s
reserva el derecho de declarar desierta la presente lic
tación, de no convenir a sus intereses ninguna propuest

Mayores datos, serán proporcionados por la Divisió
de Infraestructura.

Tarija, agosto 30 de 1976

1976 - AÑO DEL SESQUICENTENARIO DE LA IN
CORPORACION DE TARIJA A LA REPUBLICA DE
BOLIVIA.
UNIVERSIDAD BOLIVIANA "JUAN MISAE
SARACHO".

TRATAMIENTO DE GOS-ECZEMA ICAZON

se de Propionato de So- otros medicamentos, s logrado una fórmula el tratamiento de enfer- des de la piel, tiña, de nas, del cuero cabelludo la barba, eczema, hon- tc., que se vende con el re de SANAFITIL.

e SANAFITIL y Ud. obará sus buenos re- os.

Céntrico local comercial

Transfiero, lugar muy comercial y exce- ente presentación.. Referencias: Teléfono 25100 Sr. Robles.

Familia Extranjera

Necesita en alquiler para largo plazo departamento nobiado con teléfono, 2 dormitorios y dependencias, na Sopocachi o San Jorge, Referencias teléfono 64850.

Prensa excéntrica para moldeado

DE TEJAS Y TODA CLASE DE FORMAS, DE RAN RENDIMIENTO, INDUSTRIA ALEMANA. vende. Avenida Montes. 721 Teléfono 29927.

Corporación Minera de Bolivia

Invita a los proveedores locales, hacernos llegar sus ofertas para la provisión del material que a continuación se detalla

PEDIDO Nº. 123692-6/01-2-7169 ALM. C. ORURO PERNOS DE FIERRO CABEZA Y TUERCA CUADRADA Y HEXAGONAL.

El pliego de especificaciones, se encuentra a disposición de los interesados, en la Secretaría de la Comisión de Adquisiciones, 4to. piso Edificio Central.

GERENCIA DE ADQUISICIONES
La Paz, septiembre 6 de 1976
PR-662/76
(702)

Ministerio de Defensa Nacional
Corporación del Seguro Social Militar "COSSMIL"

CONVOCATORIA A PROPUESTAS Nº 4/76

La Corporación del Seguro Social Militar "COSSMIL", convoca a propuestas para el arrendamiento de sus propiedades azufreras.

Las empresas interesadas, deberán solicitar el pliego de especificaciones en la Gerencia de Empresas de la Institución, ubicada en la Avenida Camacho Nº 1324 (5º Piso).

La presentación de las propuestas se efectuará hasta el día 4 de Octubre del año en curso.

La Paz, Septiembre de 1976

Cnl. DAEM Hugo Badani Montaño
GerenteGeneral

Buena noticia para HOMBRE

OPOVITAM (CON EXTRA TESTICULAR) REFUERZA EL VIGOR VARONIL

OPOVITAM, fabric según nueva y mejorada fórm de BIOSANTE LABORATOR DE NEW YORK, es un nuevo p ducto compuesto de EXTRA TESTICULAR y otras substa glandulares sexuales masculi que restablecen y refuerzan capacidad varonil en hom prematuramente decaídos.

OPOVITAM es muy efica casos de DEBILIDAD SEX ESTADOS DEPRESIVOS F COS Y EMOCIONALES, FA DE MEMORIA, FATIGA e i SANCIO MENTAL, y otros sí mas característicos de prema decadencia en el Hombre. Vuelva a sentirse joven y moso para todo.

Refuerce su Vigor Varonil

Pida en Farmacias y Empiece hoy mismo a tomar.

OPOVITAM

PARA HOMBRES

Junta Militar chilena celebra tercer aniversario en el poder

SANTIAGO DE CHILE, 7 - El gobierno celebrará un desfile de masas el sá- o su tercer aniversario en poder, y el Presidente usto Pinochet formulará uncios trascendentales' día, según se informó.

El 11 de septiembre de 3, las Fuerzas Armadas rocaron al extinto Presi- nte Salvador Allende. Las oridades han dicho que lende se suicidó durante el aque al palacio presidencial.

Los diarios y la televisión unician el aniversario como conmemoración de "la gunda independencia" de ile.

"Todo Chile adhiere a las ividades de la segunda ependencia de la nación", e hoy el diario del gobierno El Cronista".

Agrega que en el desfile ganizado por dirigentes la- rales y de organizaciones ci- es participarán "miles y es de trabajadores, dueñas casa, hombres y niños que an expresar su apoyo al ierno".

A los participantes en la cha, que se realizará en La ameda Bernardo O'Higgins, principal avenida de la capi- se les ha pedido que lleven deras chilenas. El lema es ted y su bandera unidos e el mundo".

Habrá también carros alegóricos sobre la tormentosa vida política en la administración de Allende. Un carro construido por estudiantes mostrará un autobús incendiado en una barricada callejera y otro representará una mina tomada por trabajadores izquierdistas.

Pinochet, quien es además Comandante en Jefe del Ejército, pronunciará un discurso ese día en la mañana, y según el diario de gobierno, incluirá "anuncios trascendentales".

El 11 de septiembre del año pasado Pinochet anunció una serie de "actas institucionales" indicando que eran los primeros pasos hacia la creación de una nueva constitución para Chile. Una gran parte de la constitución vigente se encuentra suspendida bajo el estado de sitio en que vive el país desde el golpe de 1973.

El Congreso está cerrado, los partidos políticos están proscritos o "en receso" y las actividad de los sindicatos está limitada.

Pinochet ha dicho repetidamente que la democracia tradicional de Chile, bajo la cual Allende fue elegido Presidente en 1970, se prestaba a maniobras marxistas...

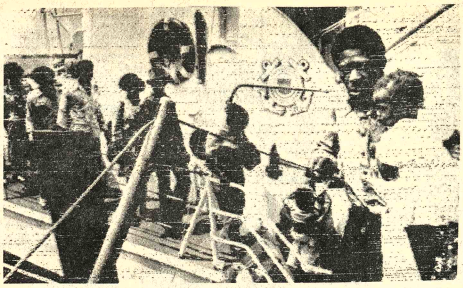

NAUFRAGOS.- Jacksonville 7 (AP) - Diecisiete hombres, mujeres y niños desembarcan del escampavía Point Roberts, del servicio de guardacostas, después de haber sido transferidos desde un petrolero noruego que los encontró a la deriva en una embarcación de seis metros. Dijeron que habían estado a la deriva durante cinco días. (Radiofoto AP)

Argentina y Chile pondrán fin a disputa por el Canal de Beagle

GINEBRA, SUIZA, 7 (AP) - Se inició hoy aquí la fase final del arbitraje internacional en la centenaria disputa por el Canal de Beagle entre Argentina y Chile.

La disputa comprende el trazado de nuevas fronteras entre tres pequeñas islas a la entrada del canal en el extremo sur del continente, Picton, Lennox y Nueva. Las islas están pobladas por unos pocos pastores bajo jurisdicción chilena.

Los dos países convinieron en 1902 nombrar a Gran Bretaña como árbitro en sus disputas. En 1967, Chile se acogió a ese tratado y pidió el arbitraje de la corona británica. En 1971 ambos países aceptaron una propuesta británica para entregar el arbitraje a una junta de jueces de cinco naciones.

La junta la forman Sir Gerald Fitzmorris, de Gran Bretaña, quién la preside; André Gros, de Francia; Hardy Dillars, de Estados Unidos; Charles Unyeama, de Nigeria, y Sture Petren, de Suecia. Todos ellos eran miembros de la Corte Internacional de Justicia de La Haya cuando fueron escogidos, pero su participación es a título personal.

Philippe Cahier, de Francia, fue nombrado relator de la junta que empezó a reunir toda la información el mismo año y visitó las tres islas en marzo pasado.

Las audiencias que se inician mañana a puertas cerradas en la sede de la Organización Internacional del Trabajo, durarán entre cinco a seis semanas.

No habrá apelación de las decisiones finales del tribunal. Gran Bretaña se comunicará directamente con los dos gobiernos.

La ceremonia inaugural se realizó hoy en la municipalidad de Ginebra, sede de varios arbitrajes internacionales similares. Estos arbitrajes empezaron en 1872 con la disputa británica-norteamericana respecto a daños causados por el buque británico de guerra "Alabama" durante la guerra civil.

Concurrieron a la ceremonia funcionarios del gobierno cantonal de Ginebra, representantes del gobierno federal suizo, los embajadores José Miguel Barros, de Chile, y Julio Barboza, de Argentina.

Colombia

Millares de médicos paralizan los servicios de salud pública

- Incidentes obligaron a que el Gobierno decrete toque de queda

BOGOTA, 7 (AP).- Millares de médicos continuaban hoy, paralizando gran parte de los servicios de salud pública de la nación, mientras en Manizales estudiantes protagonizaron anoche graves incidentes que obligaron a decretar el toque de queda, al persistir una ola de agitación laboral y estudiantil que estremece a Colombia.

El paro de los médicos, al que se han sumado odontólogos, enfermeras, bacteriólogos y otros profesionales del ramo de la salud, afecta principalmente al Instituto Colombiano de los Seguros Sociales, en donde este personal fue despojado de los derechos de presentar pliegos de peticiones y obtener contratos individuales o colectivos de trabajo.

Al entrar el paro en su segundo día el gobierno dijo que sólo un 30 por ciento de los servicios que se prestan a 1,5 millones de afiliados al instituto había sido afectado, pero los médicos dijeron que el paro es efectivo en un 90 por ciento. El gobierno puso en marcha un plan de emergencia que ha permitido la atención de enfermos graves en hospitales privados. El Ministerio del Trabajo declaró ilegal el paro, quitó el reconocimiento legal a los sindicatos que lo promueven y autorizó al instituto de los seguros sociales para que despida a los huelguistas y contrate nuevo personal.

Las medidas de fuerza del gobierno recibieron un abierto desafío de los médicos que iniciaron movimientos de solidaridad para paralizar los grandes hospitales oficiales en donde la atención es gratuita para las gentes pobres.

Los servicios de urgencia del hospital de San Juan de Dios, el más grande del país, en Bogotá, fueron paralizados desde ayer por los profesionales de la medicina, quienes anunciaron que la medida se extenderá a otros dos grandes hospitales de capital de Bogota, en donde hay escasez de camas en los centros clínicos.

Los trabajadores organizados están indignados con el paro del personal científico del Instituto Colombiano de los Seguros Sociales, que según el gobierno, es el personal mejor remunerado de la nación.

Las centrales obreras solicitaron al gobierno medidas urgentes para restablecer los servicios en el instituto y reorganizarlo totalmente para mejorar los servicios a los trabajadores que son quienes junto con los patronos aportan las cuotas de sostenimiento.

Solamente los sindicatos controlados por los comunistas y los grupos políticos de la ultra - izquierda dieron sólido respaldo al paro, con el evidente propósito de alentar la crisis social en un período agitado y difícil para el gobierno del Presidente liberal Alfonso López Michelsen.

Mientras, estudiantes de la universidad de Caldas y de varios establecimientos de segunda enseñanza promovieron anoche en Manizales, ciudad del occidente del país, graves disturbios en los cuales seis personas, en su mayoría estudiantes, resultaron heridas a bala, según informes extraoficiales y de prensa.

La Policía disparó anoche contra una multitud, en su mayoría estudiantes, "cuando se dedicaba al pillaje y al saqueo de almacenes". A pesar de las medidas represivas, la violencia continuó por lo cual el gobierno municipal tuvo que decretar anoche a las 21.30 horas EST. el toque de queda hasta las 06.00 horas EST. de hoy.

Los disturbios comenzaron en protesta por el allanamiento de las universidades de Caldas y nacional el viernes pasado durante otro grave motín que arrojó un saldo de casi 50 heridos entre policías, estudiantes y civiles y obligó también a decretar el toque de queda.

La crisis estudiantil estalló a raíz de la remoción del Rector de la Universidad de Caldas que provocó el rechazo de los alumnos. La universidad fue cerrada hasta el 20 del corriente mes.

CASCADA.- El norteamericano Gerard Roach, miembro de la expedición al Everest, examina una gigantesca cascada de nieve y bloques de hielo -la catarata congelada de Jumbu. Se ven los picos de las Himalayas cubiertos de nubes. El grupo sigue su ascenso hacia la cima del Everest, el pico más alto del mundo. (Radiofoto AP)

Empleado

Se necesita con conocimientos ven- de repuestos para vehículos movimiento e oficina y manejo de kardex.

Referencias Casilla 778 La Paz-Bolivia

Gratificación

A la persona que encontró una carpeta azul en un taxi el día martes, que contiene solo documentos personales. Llamar al teléfono 20577 o entregar en Pedro Salazar N° 195.

En Santa Cruz

Se venden o alquilan 100 hectáreas de terreno excelente ubicación Km. 39 sobre carretera a Montero fácil desmonte. Referencias Avenida René-Moreno 579 Casilla 900 Santa Cruz.

En Santa Cruz se vende farmacia

Acreditada, local céntrico Casilla 3144 Teléfono 2-5782

Topógrafo

Se necesita, presentarse con certificados de trabajo a empresa constructora Bartos y Cía. S.A. Edificio Banco Central de Bolivia – Calle Ayacucho esquina Mercado.

Urgente

Se precisa albañiles y encofradores de primera con certificados de trabajo.

Referencia: Construcción Hotel Sheraton, Av. Arce esquina Fernando Guachalla.

EMPRESA CONSTRUCTORA "BARTOS Y CIA S.A.

Asistente Social

Se precisa los servicios profesionales de una Asistente Social, socióloga o rama afín, para realizar trabajo en el área rural de Santa Cruz.

La interesada preferentemente soltera, debe enviar curriculum vitae, pretensiones de sueldo y otros que estime conveniente.

Se aceptarán solicitudes hasta el 15 de septiembre.

Escriba a Casilla 213. Santa Cruz.

Catálogo de sellos postales de Bolivia 1976

En venta en el Estudio Filatélico de la calle Loayza 149, Oficina 3.

Tenemos permanente existencia de sellos y series de Bolivia, material filatélico. Compramos sellos comunes de Bolivia.

LA ALFOMBRA MAGICA DE DILLMANN

BASES PARA PARTICIPAR EN LOS CUATRO SORTEOS NACIONALES A REALIZARSE HASTA EL 4 DE DICIEMBRE DE 1976

Primer sorteo Nacional en Cochabamba 4 de Septiembre de 1976.	Segundo sorteo Nacional en La Paz, 2 de Octubre de 1976.	Tercer sorteo Nacional en Santa Cruz 6 de Noviembre de 1976.
CUATRO DESPENSAS PARA UN MES.	CUATRO DESPENSAS PARA UN MES.	CUATRO DESPENSAS PARA UN MES.
Canje de Cupones en todo el país hasta el 31 de Agosto.	Canje de Cupones en todo el país hasta el 28 de Septiembre.	Canje de Cupones en todo el país hasta el 3 de Noviembre.

CUARTO SUPER SORTEO FINAL EN COCHABAMBA 4 DE DICIEMBRE DE 1976

1er. PREMIO VIAJE "LA VUELTA AL MUNDO" PASAJES PARA DOS PERSONAS CON TODOS LOS GASTOS PAGADOS.

2do. PREMIO VIAJE "A EUROPA FASCINANTE" PASAJES PARA DOS PERSONAS CON TODOS LOS GASTOS PAGADOS.

1.- POR CADA SEIS ETIQUETAS DE CONSERVAS "DILLMANN" RECIBIRA UN CUPON NUMERADO.

2.- POR CADA COMPRA DE FIAMBRES Y EMBUTIDOS SUPERIOR A $b. 100, RECIBIRA UN CUPON NUMERADO.

IMPORTANTE

EL PARTICIPAR EN UN SORTEO DE CUALQUIER DISTRITO E INCLUSO SALIR FAVORECIDO CON ALGUN PREMIO, NO ANULA SU CUPON; CON EL QUE PUEDE CONCURSAR EN LOS TRES SORTEOS DE DESPENSAS PARA UN MES Y SUPER SORTEO FINAL DEL 4 DE DICIEMBRE DE 1976.

LUGARES DE CANJE DE CUPONES
OFICINAS DE HANSA LTDA.
Y AGENCIAS AUTORIZADAS DILLMANN
DE TODO EL PAIS

Dillmann
LA CONSERVA QUE DA GUSTO

DISTRIBUIDORES PARA TODO EL PAIS HANSA LIMITADA

PERFUMERIA KOLGUIN

AV. CAMACHO 1412
TEL. 20060

EL EMPORIO PARA EL CUIDADO DE SU BELLEZA!

La unidad del Partido Comunista preocupa a los dirigentes chinos

PEKIN, 7 (AFP).- La realización de la unidad del Partido Comunista y "en el seno de las masas populares", el mantenimiento del orden y el aumento de la producción, son actualmente las principales preocupaciones de los dirigentes chinos, señaló hoy un editorial del Diario del Pueblo.

El artículo de hoy culmina una serie de tres iniciada el 23 de agosto pasado, destinada a evaluar las consecuencias de los terremotos del 28 de julio último en Tang Shan y del 16 de agosto en la provincia central de Szechwan, cuyas dimensiones catastróficas afectaron gravemente la economía del país, y la prosecución de la crítica al ex vice-Primer Ministro Teng Hsiao-Ping.

En su editorial de hoy, el Diario del Pueblo pone el acento sobre la necesidad "imperativa" de aumentar la producción económica, pero subrayando que ello nunca podrá efectivizarse "si los enemigos de clase siembran la discordia entre las masas".

Luego de señalar que el éxito de la lucha contra los desastres provocados por el terremoto, se deben a la crítica de la línea revisionista de Teng Hsiao-Ping, la nota reitera que "numerosos hechos demuestran que en las localidades donde se efectuó una crítica penetrante (contra el ex primer ministro), las masas manifestaron una poderosa unidad revolucionaria y un gran entusiasmo por lo que la producción aumentó día a día".

"Por el contrario -añade el editorial- si no se crítica a Teng Hsiao-Ping, si se deja de prestar atención a la lucha de clases y se permite libertad de acción a un puñado de enemigos de clase, la producción jamás podrá intensificarse".

En su traducción al inglés, la Agencia China Nueva reproduce un largo extracto del Diario del Pueblo, denunciando todas las opciones políticas y económicas "revisionistas" del ex vicepremier ministro, particularmente el recurso a estímulos materiales para acrecentar la producción.

La agencia se abstuvo en cambio, de reproducir un pasaje considerado clave del editorial, en el que se señala que "para alcanzar el objetivo general, es necesario reforzar la unidad revolucionaria, y entre las masas de ningún modo deben hacerse pesar las viejas historias, ni dejarse obnubilar por los problemas de detalle".

Como en su editorial del 23 de agosto y en el artículo de septiembre publicado por el órgano teórico del partido, Bandera Roja, el Diario del Pueblo renovó su llamado a abstenerse de arreglar "viejas cuentas", para fortalecer la unidad.

Luego añadió: "Hay que abstenerse de organizar grupos de combate, pero es necesario atacar firmemente las actividades de sabotaje de los enemigos de clase"

En el sector ferroviario es donde se presentan al parecer problemas particulares, no sólo a causa de los desastres sísmicos, sino por razones políticas que juegan en ese medio.

Un párrafo que la Agencia China Nueva se abstuvo de reproducir, el Diario del Pueblo escribió que "el transporte por ferrocarril ejerce gran influencia en todos los sectores económicos del país, y es necesario que la circulación de trenes se desarrolle sin trabas si se quiere aplicar correctamente el principio de hacer la revolución y aumentar la producción".

La nota subrayó a continuación que los objetivos trazados podrán alcanzarse a condición de que "los cuadros dirigentes se atengan en todos los niveles a la justa línea ideológica y política, movilizando plenamente a las masas".

A juicio de los observadores, este editorial parece destinado a alertar que el celo en la aplicación de la línea política de ciertos dirigentes cuyos niveles por ahora se ignoran- deja mucho que desear a la alta jerarquía china.

Hoy en la historia

Hoy es miércoles 8 de septiembre, el día 252 de 1976. Quedan 114 días en el año.

EN UN DIA COMO HOY:

1494 - Carlos VIII de Francia entra en Torino, Italia, reclamando el trono de Nápoles.

1565 - Expedicionarios españoles llegan a lo que hoy conocemos por San Agustín, Florida, y fundan la primera colonia europea permanente en América del Norte.

1664 - Peter Stuyvesant entrega Nueva Amsterdam (la futura Nueva York) a los ingleses.

1831 - Rusia toma Varsovia tras batalla de dos días y se desploma la revuelta polaca.

1847 - Ataque norteamericano a la capital mexicana, que será rechazado, con grandes bajas para Estados Unidos.

1885 - Termina la Guerra de la Crimea.

1917 - Destituido de la comandancia rusa, Lavr Kornilov se torna líder del movimiento contrarrevolucionario y marcha sobre petrogrado.

1924 - Derrocamiento del presidente chileno Arturo Alessandri, quien es reemplazado por el General Luis Altamirano.

1934 - Mueren 134 personas en un incendio a bordo del trasatlántico "Morro Castle" frente a la costa de Nueva Jersey.

1943 - El General Eisenhower, comandante aliado, anuncia la rendición incondicional italiana.

1944 - Los primeros cohetes alemanes V-2 caen sobre Inglaterra.

1951 - Representantes de 49 naciones firman un tratado de paz con Japón en San Francisco, California, pero los países del bloque socialista boicotean la sesión final de la conferencia.

1972 - La Fuerza Aérea Israelí ataca diez campamentos guerrilleros palestinos e instalaciones navales en Siria y el Líbano como revancha por el asesinato de atletas israelíes en los juegos olímpicos de Munich.

1974 - El Presidente Gerald Ford decreta un perdón incondicional al antiguo Presidente Richard Nixon por cualesquiera crímenes que pueda haber cometido durante su presidencia.

Cumpleaños de hoy:

Luis II de Borbón, príncipe de Conde, General Francés 1621-1686; Antonin Dvorak, compositor bohemio 1841-1914.

Pensamiento de hoy:

Construimos nuestra propia fortuna y la llamamos destino- Benjamín Disraeli, estadista británico 1804-1881.

Contadores

Se requiere los servicios de dos contadores con título, registro profesional y experiencia. Uno con dominio del idioma inglés, haber mensual $b. 7.000.-

Presentar solicitudes y Curriculum Vitae a Cajón Postal Nº 8570, La Paz, hasta el día lunes 13 del mes en curso.

La Paz, septiembre de 1976

COBEE

Co BOLIVIANA DE ENERGIA ELECTRICA S.A. - Bolivian Power Co.

Para mejorar el servicio que le presto, debo efectuar los siguientes CORTES DE ENERGIA:

DIA MIERCOLES 8-9-76

Zona: MUNAYPATA de Hrs. 08.00 a 17.00 afectando a las siguientes calles: MARTINEZ MONJE desde 9 de Abril hasta LA CHIMBA, POSTOL SANTIAGO, QUIEDO DEL LLANO, GUTIERREZ PANIAGUA desde Av. 9 de Abril hasta final.

DIA JUEVES 9-9-76

Zona: TEMBLADERANI de Hrs. 13.00 a 15.00 afectando a las siguientes calles: CANONIGO AYLLON desde Jaimes Freyre, hasta Angel Dávalos, JAIMES FREYRE, AIRES desde Jaimes Freyre, hasta Landaeta, LANDAETA, desde Buenos Aires hasta Feliciano Kantuta, PLAZA VILLA DEL CARMEN y adyacentes.

CONSTANCIO, agradece su cooperación y comprensión.

Cooperar con el censo es cooperar con la Patria.

Ministerio del Interior

Comando Gral. de la Policía Nacional

COMUNICADO Nº 25/76

Con referencia al lamentable hecho de tránsito ocurrido el día jueves de la semana pasada, resultando herida la señora María Jiménez Flores y publicado por el matutino "PRESENCIA" en su edición de hoy, se comunica a la opinión pública, que el Comando General de la Policía Nacional, inmediatamente de haber establecido dicho accidente fortuito, ha dispuesto que a la damnificada se le preste todos los auxilios médicos necesarios, corriendo por cuenta de la Institución los gastos que se efectúen durante la curación de las heridas recibidas hasta conseguir su total mejoría.

La Paz, 7 de septiembre de 1976

LA DIVISION DE RELACIONES PUBLICAS
COMANDO GENERAL DE LA POLICIA NACIONAL

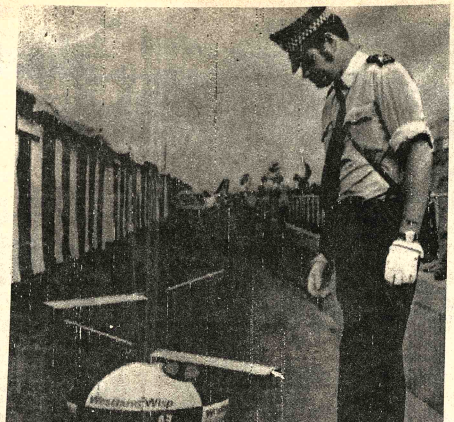

- MINIHELICOPTERO.- Farnborugh, Inglaterra, 7 (AP).- Un policía examina un pequeño helicóptero, de control remoto, presentado en la exposición aérea de esta ciudad. La nave, que mide 41 cms de altura y 61 de ancho, está siendo elaborada para investigación y otras funciones militares por Westland Helicopter Company, por contrato, del Ministerio de Defensa (Radiofoto AP).

Presidente Echeverría inauguró ayer feria mexicana en Texas

SAN ANTONIO, TEXAS, 7 (AP) - El Presidente Luis Echeverría llegó hoy a esta ciudad para inaugurar la mayor feria comercial jamás organizada por su nación en el exterior.

Algunos expertos financieros consideran que "MEXFAIR-76" será una excelente forma de apreciar los resultados de la virtual devaluación del peso mexicano la semana pasada.

Echeverría fue recibido en la base aérea local por la alcaldesa Lila Cockrell; el Gobernador de Texas, Dolph Briscoe, y unas 350 personas.

Una banda de la Fuerza Aérea, interpretó el himno nacional de México.

Echeverría asistió a una breve recepción en el aeropuerto antes de partir a un almuerzo en su honor.

El peso, que durante 22 años se cotizó a 12.50 por dólar, fue puesto a "flotar" en el Mercado Mundial, en un esfuerzo por estimular la economía de ese país.

A fines de la semana pasada, el peso estaba siendo cotizado a unos 20 por dólar, tasa que según los funcionarios locales podría estimular las ventas en MEXFAIR-76, ya que podrían comprarse más artículos mexicanos con dólares que antes.

MEXFAIR se celebró por primera vez en 1972 en forma experimental y las ventas fueron de 1.6 millones de dólares.

La Asociación Iberoamericana de Derecho del Trabajo (A.I.D.T.)

Filial Bolivia

Invita al culto público de La Paz, y muy especialmente a los profesionales abogados, catedráticos de la Universidad, Colegio de Abogados, *Confederación de Profesionales, Magistrados y Jueces. Ateneo de Abogados, estudiantes de Derecho, trabajadores y empresarios a la conferencia que sobre el tema intitulado: "REGIMENES SALARIALES EN AMERICA LATINA", dictará el día de hoy a horas 18 en la Casa Municipal de la Cultura, "Franz Tamayo", el Dr. Guillermo Cuentas Román.*

La Directiva de la A.I.D.T.
La Paz, 8 de Septiembre de 1976

CPI — AA

El Directorio de Filial Nº 1 del Radio Club Boliviano, reitera su cordial invitación a los colegas CP1, para que concurran a la Convención Nacional que se realizará en la ciudad de Sucre del 10 al 12 del presente mes de Septiembre.

Coordinación del Sindicato de Trabajadores en Construcción de la Empresa Bartos y Cía., S. A.

PRONUNCIAMIENTO

Los Obreros de la Empresa "BARTOS" en la última reunión de emergencia realizada el día viernes 3 del presente y con la asistencia de los representantes de diferentes Obras emite lo siguiente:

[illegible] los factores negativos para que a nuestro sector [illegible] hecha no nos hayan hecho oído a nuestras necesidades y aspiraciones de las solicitudes de aumento de salarios, logro de bonos extraordinarios que otros sectores [illegible] se benefician y este último una confusa resolución Ministerial Nº 556/76 por el que se homologan los bonos de [illegible]00 y 135 Sb. al haber básico surgido de un acuerdo entre la Cámara boliviana de la construcción y los coordinadores Nacionales el cual no es más que una táctica teórica por lo tanto no convincente a nuestros intereses ni tampoco acorde con lo que nos habían expuesto nuestros representantes se dispone dar un plazo perentorio de siete días a partir de la fecha para poner en claro la confusa situación actual y buscar soluciones favorables para el bien de nuestros compañeros y en caso de no ser atendidos nos reservamos el derecho de optar la vía más aconsejable para el cumplimiento correcto de nuestras necesidades y al mismo tiempo un llamado de sensibilidad ante autoridade para que nos brinden su cooperación ante este sector humilde que tiene los más bajos ingresos pero no por el mismo menos obligaciones sociales y contando con la solución a nuestro llamado pasamos a despedirnos.

p' LOS TRABAJADORES DE LA EMPRESA CONSTRUCTORA "BARTOS"

Alberto Pinto
COORD. LABORAL

Alejandro Rojas
COORD. LABORAL

ENORME INTERES MILITAR POR...

(Viene de la Página 1)

relaciones, ya delicadas, entre la URSS y Japón es posible. Tokio no autorizó a los diplomáticos soviéticos en Japón a entrevistarse con el piloto del caza, pretextando que éste se negó personalmente a recibir a los miembros de su Embajada.

Nueve aviones no identificados fueron avistados la noche pasada, sobrevolando aguas niponas. Según determinados peritos nipones, allegados al Ministerio de Defensa, se trató de una demostración de fuerza soviética, ilustradora de un malhumor que Moscú no significó aún oficialmente.

Calificado de "regalo del cielo" para los expertos occidentales de la defensa aeronáutica el incidente del MIG-25 no es ningún obsequio para la diplomacia japonesa, aseguraron los observadores.

El equilibrio precario establecido por Tokio en sus relaciones con Moscú y Pekín, parecía roto de nuevo en favor de China. En un plano militar, el piloto Victor Berenko ilustró la superioridad del MIG-25 sobre el F-4 norteamericano (aparatos de este tipo no pudieron interceptarlo).

La extrema manejabilidad de este caza soviético le permitió hasta ahora escapar en todo momento al ojo de los radares, volando a bajas alturas.

MOSCU, 7 (AFP).- La prensa soviética guardó absoluto silencio hasta ahora en torno a la fuga de un piloto a bordo de un MIG-25 del Ejército del aire, que aterr... Japón y tampoco ... demanda de en... aquel a Estados U...

Los observado... dije... tal soviética ... tante, que es raro ... mencione aquí ... asuntos de esta in...

La Cancillería ... tomado contacto ... con la Embajada ... Japón ni con la de ... dos, asegurare... diplomáticas.

Agregaron que la Embajada Sovié... dirigida por Dmi... dio cuenta de ... efectuadas ante ... japonés. Pidió ent... el piloto, para ha... preguntas.

Desde enero...

(Viene de la Página 1)

final se considera conveniente la constitución de una Comisión Interministerial, presidida por el representante del Ministerio de Trabajo. Su tarea estaría basada en estudios de investigación, encuestas y entrevistas a jefes de personal, empleados, etc. También se consultaría al sector privado a través de las Cámaras de Industria y Comercio, Banca Privada, Cámara de Construcción y otros entes representativos.

Finalmente, dijo que las fechas tentativas para el estudio son: el 17 de septiembre, inicio y aprobación de formularios e instrucciones generales; 3 de octubre, comienzo de las entrevistas; 10 de octubre, encuestas; 30 de octubre, entrega del estudio final al Presidente y Gabinete.

El Problema de los...

(Viene de la Página 3)

de higiene. Esto da lugar a un constante resurgimiento de enfermedades endémicas cuya difusión se debe a las precarias condiciones de salubridad.

El Consejo de Fronteras dijo recientemente que en el territorio nacional hay, actualmente, unos 600.000 emigrantes haitianos. Estas cifras han sido desmentidas por autoridades de migración por considerarlas muy abultadas, pero esos funcionarios admiten, sin embargo, que en la República Dominicana pudieran residir actualmente unos 150.000 y hasta 180.000 haitianos.

Medios privados consideran que aun cuando en el país pudieran radicar más de 400.000 haitianos, esto no representaría un peligro para la nación y su cultura, a no ser que las autoridades no hicieran esfuerzo alguno por combatir las prácticas calificadas de nocivas para la comunicad dominicana.

Esos medios ... única garantía ... contar la ... Dominicana para ... "importación" de ... tianos, es realizar ... de Reforma Agr... tenga al campesi... en su lugar de ori... expresan si se ... inversiones e in... atraer al obrero ... corte de la caña ... necesidad de ... venios con el ... tatorial de Haití, ... de esa nación p... mano de obra ag... que se ausenta de...

Mientras tant... CEA y las dem... azucareras tend... timar la importa... tianos, que tanto h... fatalmente a p... formaciones cultur... bla y otros hábit... populares dominic...

SEGURO SOCIAL

Seguro Socia... C.B.F.

El Seguro Social de Corporación Boliv... Fomento tiene el agrado de hacer conocer a los... Asegurados, Beneficiarios, Empresas de C.B... tituciones de Seguridad Social y personas interes... ber instalado sus oficinas y servicio médico en la... Nº. 2419 (Ex-Oficinas de Naciones Unidas), dond... mucho gusto en prestar su atención y servicio.

Teléfonos: 3-8236 6-2747 2-8958

DIRECCION EJECUTIVA

YO SOY YO

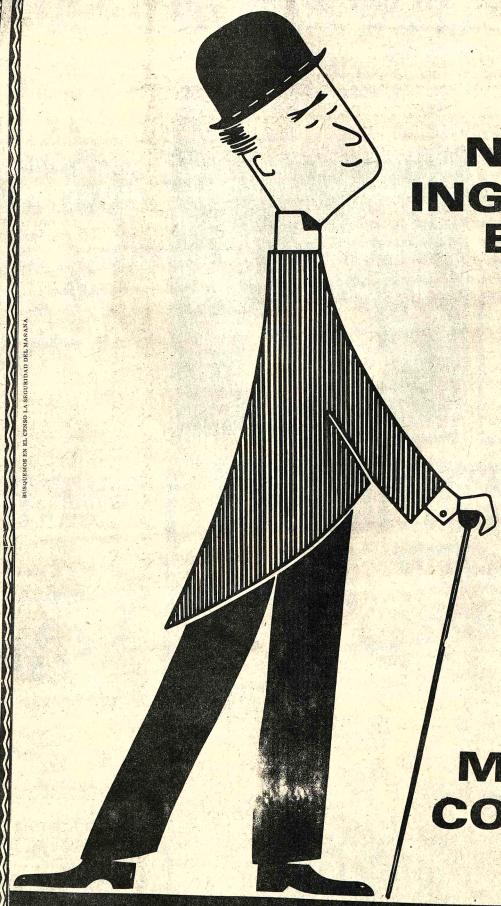

NACI EN INGLATERRA EN 1710

NADIE ME PUEDE CONFUNDIR

PUBLICIDAD EN EL CITADO LA SEGURIDAD DEL MAÑANA

Actividad cultural

TEATRO EN EL COLEGIO "LA SALLE".- El Teatro del establecimiento citado presentará hoy (horas 18 y 30) "El hombre del sombrero de paja", pieza del dramaturgo Sergio Suárez Figueroa. El Teatro Experimental "La Salle" dirigido por el Hermano Pedro Jiménez Martín obtuvo el pasado año el Primer lugar en el Festival Nacional organizado por la Secretaría de Juventudes.

"JUANA AZURDUY", DE ANDRES LIZARRAGA.- Esta obra será puesta en escena el viernes próximo en la Casa Municipal de Cultura por el elenco del Centro Brasileño. Dirección artística, Ruth Cárdenas.

GALERIA EMUSA.- Oleos y acuarelas de Octavio Vargas. La exposición inaugurada ayer, estará abierta al público durante quince días. Av. 16 de Julio N° 1807.

HALL DEL FIRST NATIONAL CITY BANK.- Acuarelas de Enrique Navajas Salazar.

SALON MUNICIPAL.- Oleos y dibujos de Edgar Arandia Quiroga. Calle Colón.

BANCO DEL LIBRO.- Exposición del libro brasileño. Calle Junín N° 608.

TEATRO MUNICIPAL.- Viernes 10, horas 20.00, concierto lírico instrumental a cargo de la soprano Tina Bertini, el barítono Gastón Paz y la pianista Teresa Stahlie. Auspicios de la Dirección de Cultura de la Alcaldía.

MUSEO NACIONAL DE ARTE.- Exposición retrospectiva de la pintora boliviana María Luisa Pacheco. Calle Comercio, esq. Socabaya.

TEATRO MUNICIPAL.- Sábado 11, horas 19 y 30, concierto de la Orquesta de Cámara Municipal.

Concierto en el Goethe Institut

Entrevista con Lourdes R. de Soruco y Peter Hubert

Por: CAMILA DE VILLALPANDO

A horas 19.00 de hoy se realizará en el Goethe Institut un concierto de contrabajo y piano. Se trata de Peter Hubert, contrabajista que habiendo realizado sus primeros estudios musicales en Bolivia, reside actualmente en Alemania (Colonia, desde 1973), donde cursa ahora el último año de su carrera y de Lourdes Ruzsa de Soruco, pianista boliviana ampliamente conocida como profesora y concertista. Mañana será repetido este concierto en la Iglesia Evangélica Luterana, a horas 20.-

Los méritos personales de los dos músicos, el interés que ofrece el poder escuchar un instrumento como el contrabajo y el atractivo que encierran las obras que figuran en programa, son elementos más que suficientes para conocer el trabajo y las ideas de Peter Hubert y Lourdes de Soruco.

He aquí sus opiniones:

—Peter, ¿podrías explicarnos brevemente tus experiencias últimas de estudio y trabajo en Colonia?

—Habiendo tenido la oportunidad de estudiar con un excelente maestro, que cuenta con treinta años de experiencia en la ópera, pude aceptar un puesto en la Escuela de Música, como asistente de mi profesor. Esto significa que doy clases a unos 10 ó 12 alumnos, algunos de ellos principiantes y al mismo tiempo me encargo de la preparación de aquellos que ya han comenzado a tocar en orquesta, pero que necesitan del aprendizaje y formación que esto último requiere. Entonces mi actividad es la de estudiante y profesor de contrabajo a la vez, en una institución de alto nivel. La tarea de enseñar es tan positiva y provechosa como la de estudiar el instrumento.

—¿Qué significado darías a este nuevo y breve regreso a Bolivia, cómo ves la presente realidad musical de nuestro país?

—Cuando en 1971 salí del país, había trabajado dos años en la Orquesta Sinfónica Nacional. Entonces me di cuenta que lo importante en este tipo de labor cultural es ocuparse en un 50% de talentos nuevos y jóvenes, que puedan mejorar el nivel existente. Esto plantea un problema para el país: la necesidad de profesores. Ahora regreso y veo que ya se ha hecho algo, el Taller de Música de la U. Católica se ocupa de la formación disciplinada de un grupo de jóvenes; la Orquesta de Cámara del Teatro Municipal posee un buen nivel artístico. Esto no existía antes.

—Lourdes, ¿podrías hablarnos sobre el programa del concierto, cuál es la obra que más te interesa?

—Creo que todo el programa es interesante y diría que muy equilibrado. El concierto de Hoffmeinster es una obra clásica que se ubica alrededor de 1730, el Concierto de Koussevitzky es una obra moderna, compuesta para contrabajo y orquesta sinfónica. Tenemos en programa dos obras contemporáneas, la de A. Villalpando que se estrena en esta oportunidad, la Mística N°. 5 para clarinete, trompa, fagot, violín, viola, violoncheloy contrabajo y la Sonata para Contrabajo solo de Schroeder, escrita en 1975 y estrenada por Peter Hubert en febrero del presente año. El Concierto de Dittersdorf es otra obra clásica, de 1750, y por último la Sonata de Misek que es la obra que más me gusta porque ofrece mayor interés pianístico, y que se ubica alrededor de 1913.

Peter Hubert agrega que todas las obras son originales para contrabajo, y que mientras Hoffmeister y Dittersdorf están escritas para el antecesor del contrabajo actual, la obra de Misek nos da ya una visión de lo que se exige y de lo que puede dar el contrabajo de nuestro tiempo. Piensa además que la obra de Villalpando volverá a tocarse en Alemania.

—Peter, ¿qué puedes decirnos sobre el contrabajo moderno, qué nuevas técnicas y recursos de ejecución ha adquirido el instrumento?

—La historia del contrabajo es interesante. El padre de este instrumento el violón bajo, tenía de 6 a 12 cuerdas. Entre los bajistas y compositores que se ocuparon a fondo del contrabajo, citamos a Bottesini, Dragonetti y Misek, que descubrieron para nosotros recursos que nadie imaginaba. Después de la segunda guerra mundial las cuerdas de tripa fueron reemplazadas por cuerdas de metal, que permitieron una nueva superación de las posibilidades técnicas. El arco mejoró notablemente en calidad, se hizo mucho más liviano, ofreciendo mayor facilidad de ejecución. El atractivo color del sonido, tan diferente en las cuatro cuerdas y posiciones, resulta un material de grandes posibilidades. Todo esto suscitó el interés de los compositores por un instrumento ignorado durante muchísimo tiempo.

—¿Piensan Uds. que estamos en una etapa efectiva de profesionalización musical, y si esto es así, creen que se está logrando la imagen correcta del músico en cuanto a su formación, a sus necesidades o fuentes de trabajo y a su independencia económica?

—Lourdes: Personalmente opino que no. Y creo que esto se debe a los mismos estudiantes que aún consideran a la música como un hobby. No existe aún un criterio, se estudia música para probar, para experimentar, para ver si resulta o no. Y como los comienzos son azarosos, los resultados también suelen serlo. Por otra parte pienso que todavía no contamos con las necesarios fuentes de trabajo.

Peter: No se puede hablar todavía de una etapa efectiva de profesionalización musical, porque esta labor es extremadamente difícil y el camino es muy largo.

Homenaje al Padre Pedro Poveda Castroverde

Con el auspicio de la Institución Teresiana, se rindió homenaje ayer en la Casa Municipal de Cultura "Franz Tamayo"- al insigne humanista y pedagogo Padre Pedro Poveda Castroverde.

Números salientes del programa fueron la conferencia del Dr. Gustavo Quintanilla Paulet sobre la vida y obra del religioso español, y la entrega del sello postal que en homenaje a P. Poveda Castroverde ha puesto en circulación el Gobierno boliviano.

CONFERENCIA DE QUINTANILLA PAULET

A continuación reproducen las partes salientes de la conferencia del Dr. Quintanilla Paulet sobre la personnalidad de P. Poveda Castroverde:

En 1874, año en que nace Pedro Poveda, su ciudad Linares (Jaen, España) asiste a la transformación de pequeña villa de 6.000 habitantes a una ciudad populosa, gracias a miles de trabajadores que llegaban atraídos por el trabajo en las minas. Esto presenta nuevos problemas de expansión y vida social que despertarían en la sensibilidad de Poveda la inquietud por ayudar a resolver especialmente la carencia de una buena educación.

Más valiosa fue, sin embargo, su experiencia en Guadix, donde los más pobres, campesinos y gitanos, viven en cuevas cavadas en el cerro arcilloso. Allí, Poveda se empeña y consigue edificar escuelas, procurar alimentos y vestido a los niños y dar orientación a todos.

Las nuevas tendencias pedagógicas de entonces -la llamada "Escuela Nueva"- buscan nuevos métodos y dar más autonomía al estudiante. Poveda, se da cuenta, sin embargo, de que la inspiración de la Escuela Nueva está en los modelos políticos e industriales, y él busca otro modelo, que lo encuentra en la familia. Logra así una pedagogía integrada por la libertad, la confianza, la sencillez y el amor.

Consigue con ello que los alumnos en la escuela se sientan como en casa. Un aspecto especialmente importante está en el respeto a la singularidad, cada alumno es único y diferente a los demás y es así como habrá de ser educado, pero no para el individualismo sino para aportar al bien de la sociedad. Su pedagogía se ha extendido por todo el mundo, con un sello especial, una formación solidamente científica, una vida seguidora de los valores permanentes y un sentido de trascendencia.

Uno de los más importantes aportes de Pedro Poveda ha sido la educación de la mujer. Reacciona contra la mentalidad de entonces que ve en la mujer únicamente al sexo destinado a la maternidad, la piedad y la ignorancia. Poveda, inculca una nueva concepción, la mujer debe prepararse para participar en la vida profesional, la labor cívica, la responsabilidad económica, la actividad en la administración pública al mismo tiempo que debe cumplir con amplia sensibilidad su vocación como madre. Para ello inculca la necesidad de una preparación sólidamente científica al lado de la fe y del cultivo de las cualidades naturalmente femeninas.

La obra más importante de Pedro Poveda, educador y sacerdote, ha sido la fundación de la Institución Teresiana, dedicada a la educación de la juventud y el trabajo científico.

El Padre Poveda murió asesinado durante la Guerra Civil Española.

Conferencia

Con la conferencia del Dr. Huáscar Cajías sobre el tema "Anticoncepción y principios jurídicos y morales", continuará hoy el Curso de Fisiología de la Reproducción y atención integral de la Madre, que auspician la Facultad de Ciencias de la Salud, Departamento de Salud Materno-Infantil, Instituto de Maternidad y Servicio de Ginecología.

La disertación tendrá lugar a horas 11.00 en el Instituto de Maternidad del Hospital de Clínicas.

El curso, iniciado el pasado 9 de agosto, concluirá el miércoles 15 del presente mes, con la conferencia del Dr. Luis López B. sobre las "complicaciones y efectos colaterales: Nuevos enfoques a la anticoncepción.

KHOYA

NOTICIERO DE LAS LETRAS BOLIVIANAS

Director: RENE POPPE

1

LA PAZ, SEPTIEMBRE 1976

El libro constituye un valioso aporte a la historia de la Educación Rural en Bolivia, a la vez que contiene enfoque pedagógico de inapreciable valor.

La Escuela - Ayllu de Warisata fundada en 1931, es pues tiempo alcanzó extraordinario relieve sirviendo de modelo a la mayor parte de los países latinoamericanos que confrontan problemas de analfabetismo y rezago cultural.

PEREZ, ELIZARDO Warisata. La Paz, 1956. Ed. E. Burillo 466 p.

En las páginas del mencionado libro se nota la vehemencia que el autor imprime a su obra porque la toció ser el actor principal en la trinchera de la reivindicación en lucha por derechos dentro de un esquema de explotación feudal de la tierra.

En fin, Warisata constituye una débil luz de esperanza dentro de la esmovición nativa que permitió vislumbrar su redención social y económica.

Los resultados de la experimentación pedagógica logrados en Warisata, se difundieron rápidamente por el ámbito rural boliviano para luego ser destinados en su esencia y su praxis por los Programas de cooperación internacionales.

Francisco Amusquivar

ESCRIBEN EN ESTE NUMERO

Francisco Amusquivar
Fernando Vaca Toledo
Rubén Vargas Portugal
René Poppe
Phoenix Finardi
Alexis Pérez

PROPOSITOS

La producción bibliográfica en Bolivia, durante los últimos años, alcanzó índices altamente positivos. Pero no todos los libros llegan a ser presentados ante el público. Pocos son aquellos que gozan del privilegio de la noticia periodística. Los más quedan sepultados por el peor olvido: el olvido de la necesidad de contar con una publicación que se ocupe de la reseña o comentario del libro que ve solidificado o en los anaqueles aguarda al lector, sea imprimerse la tarea de publicar el Noticiero de las Letras Bolivianas. No pretendemos desarrollar la descomunal labor de abarcar toda la reciente producción bibliográfica nacional, pues, los exiguos medios con que contamos, nos obligan a ser modestos en nuestras aspiraciones y sólo, en pequeña parte, subsanar la carencia de una publicación de esta índole.

Esperamos recoger la comprensión del público lector y, así, poder llegar en forma mensual con la noticia bibliográfica.

DIRECCION:
RENE POPPE
Casilla 7137
LA PAZ — BOLIVIA

- KHOYA, NOTICIERO DE LAS LETRAS BOLIVIANAS.- Bajo la dirección del joven escritor René Poppe, apareció el primer número de "Khoya", publicación de 8 páginas, destinada a comentar los libros nacionales recientemente editados. En esta su primera entrega, los responsables de "Khoya" advierten : "No pretendemos desarrollar la descomunal labor de abarcar toda la reciente producción bibliográfica nacional, pues, los exiguos medios con que contamos, nos obliga a ser modestos en nuestras aspiraciones y sólo, en pequeña parte, subsanar la carencia de una publicación de esta índole. "El NOTICIERO DE LAS LETRAS BOLIVIANAS "KHOYA" es un esfuerzo de un grupo de jóvenes en favor del lector nacional. Escriben en' el primer número Francisco Amusquivar, Fernando Vaca Toledo, Rubén Vargas Portugal, René Poppe, Phoenix Finardi y Alexis Pérez. Los libros comentados son los siguientes: "Warisata", de Elizardo Pérez; "Prosa temprana", de Raúl Teixidó; "Zarabaya", de Jorge Salazar Mostajo; "La violencia en Bolivia", de Mariano Baptista Gumucio; "Poetas cruceños", de Prestes Harnés Arteaga; "Subdesarrollo y felicidad", de William Bluske Castellanos. A estas reseñas se suman dos relatos: "Ay martina, si te hubieras quedado:" y "La desatención".

ICTHUS
EDITORIAL Y LIBRERIA

Novedades
Ediciones
" PENINSULA "

LOS VIVOS Y LOS MUERTOS - Patrick White
EL PRINCIPIO ERA EL FIN - Oscar Kis Maerth
INTRODUCCION A LA HERMENEUTICA DEL LENGUAJE - Carlos Castilla del Pino
TEATRO DADA - Gian Renzo Morteo, Ippolito Simonis
TRATADO DE PEDAGOGIA - Bogdan Suchodolski
DE LO RURAL A LO URBANO - Henri Lefebvre
LOS MEDIOS DE COMUNICACION SOCIAL - Raymond Williams
LA ECONOMIA DE LAS CIUDADES - Jeme Jacobs.

COMPRELOS EN:
16 de Julio 1800, LA PAZ
Representantes en SANTA CRUZ. España N°. 51

Mensaje del Ministro de Educación y Cultura en el Día Internacional de la Alfabetización

Hoy se conmemora el VII Aniversario del Día Internacional de la Alfabetización en el mundo, instituído por la Conferencia de Ministros de Educación celebrada en Teherán, el 8 de septiembre de 1969.

En ese extraordinario evento se sentaron las bases de la lucha contra una de las lacras de la cultura del siglo XX como el analfabetismo, que avergüenza a la humanidad que ha logrado dar el salto al espacio sideral, dejando sus huellas victoriosas en otros mundos, encontrándose al presente explorando lejanos planetas que no podían caber sino en la fantasía onírica de los hombres de ayer.

Desde aquella fecha, mucho han hecho gobiernos y pueblos para erradicar el analfabetismo en las sociedades, sean desarrolladas o subdesarrolladas, especialmente en ésta última, donde pervive como consubstancial a sus atrasadas estructuras económico—sociales.

Hoy, en Bolivia la alfabetización pura, como enseñanza mecánica de la lectura y la escritura, ha sido superada conceptualmente y remplazada metodológicamente por la Educación de Adultos de tipo integral, que presupone además, la capacitación ocupacional, considerada básica para el progreso de la Comunidad.

Como un homenaje al día que hoy celebramos, es altamente satisfactorio señalar que el Gobierno de las Fuerzas Armadas ha implantado Centros Nucleados de Educación Básica Acelerada y Centros Integrados de Educación de Adultos en La Paz, Cochabamba, Tarija, Trinidad y otros que capacitan técnica y humanísticamente a sus educandos del área urbana como rural.

El Plan Boliviano de Desarrollo Educativo preconiza asimismo fines y objetivos claramente definidos como la participación del adulto junto al niño analfabeto para constituir un pueblo integrado, con nuevos valores y técnicas de producción acordes con el desarrollo humano en un proceso consciente, de modo tal, que se sienta seguro de sí mismo y orgulloso de su comunidad social y su Patria.

La Paz, 8 de septiembre de 1976
Cnl. Waldo Bernal Pereira
MINISTRO DE EDUCACION Y CULTURA

soy el grupo motriz
fortaleza
de los camiones VOLVO

LLEVAMOS
180.000.000
(180 MILLONES)
DE KILOMETROS RECORRIDOS
EN CAMINOS NACIONALES
VOLVO
CONOCE A BOLIVIA
BOLIVIA
CONOCE A VOLVO

ELIJA! entre los ñatos F88-F89,
trompudos N7-N10,
camiones, volquetas y buses

COOPERAR CON EL CENSO ES COOPERAR CON BOLIVIA

USTED LO VE
LO PRUEBA
Y SE LO LLEVA!

VOLVO
UNICA CALIDAD COMPROBADA Y APROBADA
PARA TODOS LOS CLIMAS Y CAMINOS DE BOLIVIA!

CONVENIENTES PLANES DE PAGO!

VENTAS - SERVICIO - REPUESTOS
INTERMACO
LA PAZ: Mercado 1075
En el interior sucursales
GRACE

...AHORA YA SABE, PORQUE EL QUE TIENE UN VOLVO COMPRA OTRO VOLVO!

Ministro colombiano llegará próxima semana

Bolivia y Colombia negociarán acuerdo para producir pesticidas

- El Ministro de Agricultura de Colombia llegará la próxima semana, según informaron ayer oficialmente autoridades de Gobierno. Su llegada está relacionada con los propósitos de Bolivia para lograr un entendimiento sobre la asignación andina de los pesticidas.

Las gestiones para concretar esa visita fueron efectuadas en forma conjunta por la Secretaría de Integración, el Ministerio de Agricultura y el Ministerio de Energía e Hidrocarburos.

Como se sabe, por informaciones registradas en la prensa colombiana, un grupo de industriales instalados en ese país ha promovido una campaña para que Colombia impugne la asignación efectuada en favor de Bolivia para la producción de pesticidas de grado técnico (concentrados).

La asignación a Bolivia se concretó en base a las determinaciones del Acuerdo Complementario Nº 6 de la Asociación Latinoamericana de Libre Comercio (ALALC).

Posteriormente, con la creación de la Junta del Acuerdo de Cartagena, mediante la Decisión Nº 18, los países andinos reconocieron la asignación que se había hecho a Bolivia por el ALALC.

INICIACION DEL PROYECTO

En base a estos antecedentes, Bolivia inició el proyecto de instalación de una planta productora de pesticidas con un estudio técnico encomendado por YPFB a la consultora norteamericana formada por Siracuse University y Research Corporation.

El estudio de factibilidad demandó una inversión de $us. 220 mil, suma que pasó a formar parte accionaria de la Sociedad Binacional Agroquímica Latinoamericana, con la participación de la Argentina.

Esta sociedad se formó a fines de 1974 y, al presente, el proyecto petroquímico se encuentra en etapa de selección de tecnología, tras haberse licitado internacionalmente la provisión de los equipos y maquinarias.

La planta será instalada en Oruro, para lo cual la Corporación de Desarrollo de ese distrito ha cedido terrenos, infraestructura y mano de obra.

ACUERDO

Las negociaciones que se sostendrán con el Ministro colombiano estarán orientadas a que el Gobierno de esa nación reconozca y apruebe la asignación de los pesticidas a Bolivia.

La planta petroquímica producirá alrededor de 25,000 toneladas anuales de los tipos Etil Paration, Metil Paration y Malation.

Ministerio del Interior

Denuncia a FUL de Potosí por poseer material subversivo

El Ministerio del Interior emitió anoche un comunicado en el que afirma que en las oficinas de la Federación Universitaria de Potosí se procedió a la incautación de "material subversivo y de una bandera del ELN". El comunicado oficial expresa:

El Ministerio del Interior, Migración y Justicia comunica que:

1.- En la ciudad de Potosí autoridades políticas, universitarias, Ministerio Público y organismos de seguridad del Estado ante denuncia concreta ingresaron a las oficinas donde funcionaba la Federación Universitaria, habiéndose incautado gran cantidad de material subversivo y una bandera del E.L.N.

2.- Es lamentable que elementos extremistas sin medir consecuencias, continúen con trajines subversivos que perjudican el normal desenvolvimiento de las inscripciones universitarias.

3.- Es deber del Ministerio, llevar este hecho a conocimiento de la opinión pública y la clase universitaria nacional sensata, para que no se hagan sorpresas y por el contrario, se preparen con dedicación y patriotismo a la reinicización de las labores académicas que en todo caso redundarán en total beneficio de la familia universitaria consciente y estudiosa.

La Paz, 7 de septiembre de 1976

Departamento de Relaciones Pública.

- DECOMISO.– El Ministro de Defensa Nacional, Gral. René Bernal Escalante, recibió ayer del Director General de Aduanas, Cnl. Hugo Toro Vargas, (izquierda) veinticuatro rifles "Winchester", decomisados en el Aeropuerto de El Trompillo en Santa Cruz porque la guía Aérea bajo la que llegaron declaraba que se trataba de 200 libras de "Herramientas de Trabajo".

La carga procedía de Houston, EE.UU., y venía consignada a Fredy Suárez, que según el relato estaba presente en la comprobación de contenido. Se explicó que, además de la alteración de la carga declarada, se incurrió en no haber tramitado el permiso que, mediante Resolución, da el Ministerio de Defensa para la importación de armas de caza y deporte. Se dijo que el Ministerio del "por esta nueva muestra de la eficiencia con que cumplen su labor los funcionarios aduaneros y por velar por el cumplimiento de disposiciones para la importación de armas". Veinidós de los rifles son calibre 22 y dos calibre 30-30.

Identidad de criterios en Santa Cruz y La Paz sobre defensa de fronteras

A través de cartas intercambiadas entre los "Amigos de la Ciudad" de La Paz y el Comité Pro-Santa Cruz, se ha expresa la identidad de criterios respecto a la defensa de las fronterizas.

Las cartas intercambiadas por Oscar Román Vaca, de la Organización cruceña, y Ariñez Zapata, de la institución paceña, dicen:

La Paz, 12 de agosto de 1976

Oscar Román Vaca
PRESIDENTE DEL COMITE PRO SANTA CRUZ"
Santa Cruz.

De mi Presidente:

Es la Institución Cívica Amigos de la Ciudad" que es grata de los anhelos del pueblo paceño, cumple con un deber de alto sentido bolivia- nos al felicitar a Ud. y a la prestigiosa entidad que acertadamente preside, por la firmeza y cabal posición asumida en defensa de los intereses de nuestro país, y la unidad de sus fronteras, solidarizándose, plenamente, con los anteriormente hechos por el Supremo Gobierno y en tal sentido la virtud de defender al consenso público la cuestión de tanta importancia que, acaso, ha sido olvidada por muchos años y ahora, merced al Comité Pro Santa Cruz" se ha acordado esperando que este gesto de trascendental alcance a una final salvación y, sobre todo, en el que se reconozca los intereses derechos de Bolivia, la eliminitación histórica de fronteras.

Es grato reiterar a Ud. y sus distinguidos colaboradores nuestra efusiva felicitación, como propicia la oportunidad para estrechar lazos de amistad entre nuestras Institu- ciones que, con lealtad y patriotismo, sustentan los mismos principios y propósitos de progreso local y nacional, que nos hermana en la ciudadanía de nuestro país en su unidad geográfica y perspectivas de la futura.

Con este motivo le saludamos atentamente.

"AMIGOS DE LA CIUDAD"
Dr. Edmundo Ariñez
PRESIDENTE

Vº Bº Dr. Armando Moreno
ASESOR LEGAL

Edmundo Ariñez Zapata y
Armando Moreno P.
PRESIDENTE Y SECRETARIO DE "AMIGOS DE LA CIUDAD"

La Paz.-

Señores:

Ayer, tuvimos la grata satisfacción de recibir vuestro oficio Nº 110/76, a través del cual, la institución "Amigos de la Ciudad", por vuestro intermedio, nos hace llegar sus felicitaciones, por la posición asumida, respecto a la defensa de la heredad nacional en nuestras fronteras. Vuestras palabras llevan el sello de la seriedad y patriotismo de una organización con la cual marchamos por el mismo camino, en busca del destino de nuestros pueblos y las valoramos en sumo grado, agradeciéndolas de corazón.

Sin dudas, la parte más importante del oficio suscrito por Uds., es la que se refiere, al estrechamiento de los lazos fraternales entre ambas entidades, sentimientos que aceptamos con sinceridad y constituye la reiteración de un deseo mutuo, mantenido desde hace mucho tiempo.

Por mi intermedio, Santa Cruz, brinda a Uds. y al pueblo paceño, todo su afecto y colaboración, haciendo votos porque en adelante, los "Amigos de la Ciudad" y el Comité Pro Santa Cruz, puedan hacer causa común, en la defensa de todo lo que se relaciona con el patrimonio nacional y en la colaboración mutua en la solución de los problemas bilaterales que pudieran presentarse.

Espero muy pronto tener la oportunidad de dialogar con Uds., acerca de muchos temas que son de interés común y poder darles un fraternal abrazo.

Con este motivo, saludo a los Señores Dirigentes, haciendo propicia la oportunidad para testimoniarles las expresiones de nuestra consideración más distinguida .

(F'do.) Dr. Oscar Román Vaca
PRESIDENTE
AMIGOS DE LA CIUDAD
La Paz-Bolivia.

Pronóstico del tiempo

- CIUDAD DE LA PAZ.– Presentará cielo nublado, precipitaciones aisladas y ocasionales, poco cambio de temperatura, vientos variables de intensidad moderada.

TEMPERATURA MAXIMA PRONOSTICADA DE 14.0 GRADOS
TEMPERATURA MINIMA PRONOSTICADA DE 4.0 GRADOS

EL ALTO DE LA PAZ.– Temperatura Máxima Pronosticada de 14.0.

Temperatura Mínima Pronosticada de -1-0 Grados.

ALTIPLANO, VALLES Y NORTE DE LA PAZ.– Presentarán cielos cubiertos a nublados, precipitaciones ligeras y plafones bajos, mejorando luego, poco cambio de temperaturas, vientos variables de intensidad moderada. RESTO DEL PAIS.– Presentará cielos cubiertos a nublados, poco cambio de temperaturas, vientos de intensidad moderada predominante de dirección Sud.

SITUACION SINPTICA.— Circulación anticiclónica afectando al país.

Ministerio de Asuntos Campesinos y Agropecuarios
Instituto Nacional de Trigo

El Instituto Nacional del Trigo, por la presente, CITA a los señores MAX TOUCHARD y VICTOR RUBIN DE CELIS, para que dentro del término de tres días, se apersonen en estas oficinas a arreglar sus cuentas pendientes. En caso de no hacerlo, se iniciará la acción correspondiente.

La Paz, septiembre 8 de 1976

- CONVENIO,– Mediante la suscripción de un convenio, la firma americana Lockheed Aircraft Corp. construirá en el lapso de 12 meses el primer avión "Hércules" C-130 par la Fuerza Aérea Boliviana. La fotografía muestra el instante en que el Ministro de Defensa Nacional, el Comandante de la FAB y el Gerente Asociado de contratos de la firma fabricante, estampan sus firmas en los documentos.

El primer avión "Hércules" para la FAB costará $us. 9 millones

Dentro de un año la Fuerza Aérea tendrá su primer avión C-130 "Hércules", cuyo costo total será de nueve millones de dólares, se informó ayer durante la firma de convenio de compra-venta, suscrito con la empresa norteamericana, Lockheed Aircraft Corporation

El precio básico de la nave alcanza a la suma de $us. 7.125.000 dólares, pero que se debe incluir el entrenamiento de personal especializado y el soporte de tierra.

El costo de la inversión fue revelado durante la firma de convenio suscrito ayer entre la FAB y Lockheed Aircraft Corp. en un acto celebrado en el salón de reuniones de la Fuerza Aérea.

El contrato de adquisición del avión Hércules C-130 fue firmado en presencia del Ministro de Defensa Nacional Gral. René D. Bernal Escalante, el Gral. Brig. Aé. Luis García Pereira, el representante de la Lockheed Aircraft Corp. R.R. Tressel, Gerente Asociado de Contratos de la Lockheed de los EE.UU., el Gral. José Antonio Sempertegui, Jefe de Estado Mayor de la FAB y Jefes y Oficiales del Estado Mayor de la FAB.

En la ocasión, se hizo conocer el Decreto mediante el cual se autoriza al Comando General de la Fuerza Aérea Boliviana para que, con intervención del Ministerio de Defensa, adquiera de la firma Lockheed Aircraft Corp. un avión Hércules, repuestos, equipos de tierra, entrenamiento y asistencia técnica por la suma total de nueve millones de dólares. Determina asimismo que los organismos técnicos de la FAB deben ser los encargados de conocer bases técnicas y condiciones del contrato de adquisición.

Durante la firma del convenio, mediante la cual la FAB cancelará el valor de su primer avión Hércules en un tiempo de cinco años.

Hoy se celebra el Día de la Alfabetización

- Hoy se celebra el Día Internacional de la Alfabetización, instituido el 8 de septiembre de 1969 en Teherán, durante una Conferencia de Ministros de Educación.

Con este motivo, el Ministro de Educación, Cnl. Bernal Pereira, ha emitido un mensaje que en sus partes salientes dice: "Hoy, en Bolivia, la alfabetización pura, como enseñanza mecánica de la lectura y la escritura, ha sido superada conceptualmente y reemplazada metodológicamente por la enseñanza de adultos de tipo integral, que presume además la educación ocupacional, considerada básica para el progreso de la Comunidad".

"Como homenaje al día que celebramos hoy, es satisfactorio señalar que el Gobierno de las Fuerzas Armadas ha implantado centros nucleados de educación básica acelerada y centros integrados de educación de adultos en La Paz, Cochabamba, Tarija, Trinidad y otros que capacitan técnica y humanísticamente a sus educandos del área urbana y rural".

"El Plan Boliviano de Desarrollo Educativo preconiza asimismo fines y objetivos claramente establecidos como la participación del adulto junto al niño analfabeto para constituir un pueblo integrado, con nuevos valores y técnicas de producción".

La Renta procesa denuncia presentada por Antonio Said

La Dirección General de la Renta emitió ayer un comunicado dando cuenta de que ha sido admitida por ese organismo la denuncia presentada por Antonio Said K. contra varias industrias de las que es accionista. El comunicado explica que inmediatamente procedió con notificaciones, identificaciones y otras medidas iniciales del proceso y se pusieron en conocimiento del Fiscal para los pedidos cuya atención no son de competencia del organismo de recaudaciones. Asimismo se dispusieron auditorías en las firmas involucradas.

La parte pertinente del comunicado dice: "1ro. La denuncia interpuesta por el señor Antonio Said Katan en 31 de agosto del año en curso, contra varias empresas de las cuales manifestó ser accionista, ha sido admitida en la misma fecha de su presentación, siendo inmediatamente fueron practicadas las diligencias de notificaciones, identificaciones y otras medidas iniciales del proceso. 2do. En cuanto a la solicitud de allanamiento, detención de los denunciados, suspensión de funciones, designación de interventores, incautaciones, secuestros y otros, por ser de orden público, han sido puestos en conocimiento del señor Fiscal para que, como representante del Ministerio Público, se pronuncie conforme a leyes en vigencia. En tanto, se ha dispuesto la auditoría integral impositiva de las firmas involucradas".

OTROS CASOS

En el comunicado de la Renta se refiere en su segunda parte, que asimismo en relación a otras denuncias sobre defraudación de impuestos por parte de algunas empresas, se organizó una comisión en base a cuyo informe se giraron notas de cargo por un monto global de $b. 12.117.783.65, varias de las cuales dice han sido pagadas y otras se encuentran en proceso al haber sido impugnadas. Esas notas, nueve en total fueron giradas entre el 30 de abril y el 14 de junio del año en curso.

En la parte final, se da cuenta de las medidas adoptadas por la Dirección General de la Renta para preservar los intereses del Estado y evitar la evasión de impuestos. Se cita, la implantación del Registro Unico de Contribuyentes; obligatoriedad de presentar balances con dictamen de firmas de auditoría para entidades con patrimonio mayor a los 10 millones de pesos, y otras medidas.

Declaratoria en caso Gulf

Carlos Dorado Chopitea, acusado del delito de cohecho activo (soborno) a ciudadanos bolivianos, junto a autoridades de la Gulf Oil Corporation o por encargo de ellas, prestará hoy su declaración confesoria ante el Juez del plenario, Dr. Néstor Vargas Cardona.

El proceso pasó al juzgado segundo de Partido en lo Penal, procedente del 1º de Instrucción, autoridad que dictó Auto de Procesamiento contra Roberto Dorsey, ex Presidente Ejecutivo de la Gulf Oil Corp. y contra el encargado de la Bolivian Gulf Oil, con asiento en La Paz, Carlos Dorado Chopitea.

Personal requerido

EMPRESA MINERA MEDIANA requiere el siguiente personal para trabajar en sus minas en el Departamento de La Paz:

MENSURISTA: Para mapeo en interior mina y levantamientos en exterior mina.

MECANICO: Con conocimiento de motores a diesel y, si es posible, con conocimiento de maquinaria minera en general.

CHOFERES: Para trabajos en las minas.

Dirigirse con certificados de trabajo, antecedentes y pretensiones de sueldo a:

EMPRESA MINERA MEDIANA
Casilla 1577
La Paz.
o personalmente a Avenida Montes 710, 2º Piso.

H. Municipalidad de La Paz

CONVOCATORIA

Nº 111/76

Se comunica a las firmas y/o personas que adquirieron pliegos para la provisión de 1.000 parquímetros a instalarse en ésta ciudad, que la propuesta deberá contener como alternativa, la organización de una empresa encargada de la financiación, instalación, mantenimiento y administración, con participación de ingresos para la Municipalidad en las tasas de servicios de parqueo y posterior transferencia a título gratuito de las instalaciones en favor de la Alcaldía Paceña.

La Paz, 7 de septiembre de 1976.

Ministro de Defensa

Servicio militar femeni servirá de apoyo a FF.A

El Ministro de Defensa Nacional manifestó a la prensa que la implantación del servicio militar femenino permitirá que las Fuerzas Armadas cuenten con el apoyo logístico deseado.

El Gral. René D.Bernal Escalante afirmó que la implantación del servicio militar femenino será objeto de un análisis, pues los estudios sobre el particular están concluidos. Indicó que, de acuerdo a la Ley de Defensa Nacional, los jóvenes de 19 a 24 años están en la obligación de realizar un servicio pre-militar, un servicio militar y un servicio post-militar. Dijo que para la implantación del servicio militar femenino se requieren los sistemas de infraestructura, medios relativos al apoyo logístico, como de transmisiones, sanidad, administración, transportes, etc. El criterio del Ministro Bernal es que este servicio militar femenino sea voluntario hasta que se cuenten con los medios adecuados para su obligatoriedad.

VIAJE DEL GRAL. ALVAREZ

Hoy se ausenta a la capital del Perú el Comandante Gen Ejército, Gral. Raúl Peñaranda, acompañado Gral. David Zambrana J. Departamento V de Opera y el Cnl. Villarroel.

El Gral. Alvarez sos reuniones con las autor militares del Perú y re una visita a instalacione tares. Durante su perma de cuatro días en Lima colegas del Perú analiz versos temas castrenses

Militar exiliado

- En fecha 4 del prese vuelo nocturno del LAB exiliado del país con de Venezuela el Cnl. A Gonzales, quien desem las funciones de Direc Departamento de Plani de la Corporación de la F Armadas para el Des Nacional.

En fuentes oficiales, que el Cnl. Gonzales involucrado en trajine versivos". En otros me información se indicó qu Cnl. Gonzales viajó a Ve para ocupar un cargo Corporación Andina Fomento".

Por su parte, el Mini Defensa Nacional dijo preocupación del actual C de COFADENA elabora terna para la elecció remplazante del Cnl. Gó quien a la fecha se encue Venezuela".

Se concreta ejecución del plan agroindustrial de Villamontes

El Ministerio de Industria y Comercio, a través de la Corporación Boliviana de Fomento, concretará la ejecución del plan agrícola industrial de Villamontes, a fin de posibilitar el normal funcionamiento de la Fábrica de Aceites a partir del próximo año, según informó ese Ministerio.

El capital de operaciones para el período de prueba, que será de tres a cuatro meses, está estimado en $b. 108.000.000. De esta inversión, sin contar el valor de la venta de subproductos, se estima una recuperación de $b. 75.000.000, que corresponde al valor comercial del aceite que será producido en la fase de prueba.

Para las operaciones de prueba, la Fábrica de Aceites de Villamontes deberá hacer desembolsos con destino a los ítems de materia prima, envases, insumos químicos, comestibles y lubricantes, sueldos y salarios, gastos administrativos y seguros.

Según ha explicado el Ministerio de Industria y Comercio, un monto de $b. 2.415.000 será distribuido para los rubros de mantenimiento y administración de la planta, mientras que la materia prima, envases e insumo serán obtenidos a través de un crédito que totalizará, aproximadamente, la suma de 36 millones de pesos bolivianos. Esas sumas estarán incluídas en la gestión de 1976.

Entretanto, el financiamiento complementario hasta $b. 108.000.0000 deberá ser desembolsado en la gestión de 1977 y previsto por asignación del Presupuesto, junto al capital de operaciones que se requerirá para el posterior funcionamiento de la planta.

La Corporación Boliviana de Fomento, de acuerdo a disposiciones del Ministerio, se encargará de la provisión de maquinarias y equipos de cosecha de maní, para lo cual se asignó un monto de $b. 4.800.000.

Director de DID viajó a Cochaba

El Director de D Mario Arce, viajó ayer ciudad de Cochabamba surgieron probl consecuentes del decom cigarrillos y licores extra efectuado por agentes organismo y de la Nacional de Seguridad F

Se explicó que se p con los decomisos por t de mercadería internada ilegalmente. Esa acci lugar a la reacción comerciantes afectados, informativas publicada Cochabamba dan cuent vendedores de "La Ca efectuaron manifestació bloqueo de calles.

Dirección General de la Renta Interna

Comunicado

La Dirección General de la Renta Interna, en relación a denuncias por delitos de defraudación de impuestos, comunica:

PRIMERO: La denuncia interpuesta por el señor Antonio Said Katán en 31 de agosto del año en curso, contra varias empresas de las cuales manifestó ser accionista, ha sido admitida en la misma fecha de su presentación, e inmediatamente fueron practicadas las diligencias de notificaciones, identificaciones y otras medidas iniciales del proceso.

En cuanto a la solicitud de allanamiento, detención de los denunciados, suspensión de funciones, designación de interventores, incautaciones, secuestros y otros, por ser éstos de orden público, han sido puestos en conocimiento del señor Fiscal para que, como representante del Ministerio Público, se pronuncie conforme a leyes en vigencia. En tanto se ha dispuesto la auditoría integral impositiva de las firmas involucradas.

SEGUNDO: Con referencia a anteriores denuncias por defraudación de impuestos por parte de algunas empresas, cumpliendo instrucciones del señor Ministro de Finanzas mediante su nota Nº 01-387 de 23 de febrero de 1976, se adoptaron las siguientes medidas:

a) En fecha 24 de febrero de 1976, se formó una comisión compuesta por el Administrador Nacional de la Renta, Jefe del Departamento Técnico, Jefe del Departamento de Fiscalización, Jefe de la División de Fiscalización Externa, para detectar específicamente las áreas de defraudación de impuestos.

b) Como emergencia del informe de 4 de marzo de 1976 emitido por dicha comisión, se ordenó mediante nota Nº 05-550 de fecha 18 de marzo de 1976 practicar la auditoría correspondiente por las gestiones denunciadas, habiéndose girado entre el 30 de abril y el 14 de junio 9 Notas de Cargo contra las empresas involucradas por un total de $b. 12.117.783.65, aparte de multas, intereses y recargos de ley.

c) Actualmente, algunas de estas notas de cargo han sido canceladas y otras se encuentran en proceso por haber sido impugnadas.

d) Para estas mismas empresas se ordenó la ampliación de auditoría por las gestiones no denunciadas ni prescritas.

TERCERO: La Dirección General de la Renta precautelando los intereses del Estado y a fin de evitar la evasión de impuestos ha tomado medidas básicas, entre otras las siguientes:

a) Implantación del Registro Nacional Unico de Contribuyentes que abarca a personas, pequeños obligados y empresas en general.

b) Obligatoriedad de presentar Balances con dictamen de firmas de auditoría, para empresas con un patrimonio mayor a $b. 10 millones, o con un ingreso anual mayor a $b. 20 millones, o que soliciten créditos bancarios acumulados en una misma gestión y en el mismo Banco, por más de $b. 2 millones. Asimismo, los Bancos, Compañía de Seguros, Mutuales de Ahorro y Préstamo para la Vivienda y Financieras en General, cualesquiera sea el monto de su patrimonio y/o volumen de ingresos, están sujetos a esta obligación.

c) Mejoramiento administrativo en los mecanismos de control para los impuestos sobre utilidades, ventas, servicios prestados y retenciones del impuesto a la Renta de Personas.

d) Selección automatizada de empresas para su fiscalización.

Asimismo,se hace hincapié sobre la Acción Administrativa de la Dirección General de la Renta que, mediante el Departamento de Fiscalización ha girado durante la gestión de 1975 Notas de Cargo por un importe de $b. 114.503.567.91.

La Paz, 7 de septiembre de 1976

RELACIONES PUBLICAS DE LA DIRECCION GENERAL DE LA RENTA INTERNA

ario sobre Política de Fronteras

l. Costas pidió atención bre seguridad fronteriza

s fenómenos de la ica muestran que Boli- estar atenta a su pro- de delimitación fron- de seguridad nacional, er en su exposición el Cnl. erto Costas Escobar, fue el segundo con- ante que intervino en el rio sobre Política Boli- de Fronteras. El rio ha sido organizado Instituto de Estudios ionales, y se realiza en minio Universitario.

tas, profesor uni- rio y de institutos mili- e nivel superior, dijo que blica despierta cada vez erés, por ser materia para los planeamientos ico, político, social y La definió como el de la política con un más dinámico, do las interpretaciones por varios tratadistas, que, en realidad, la ica no es en sí más que ica considerada en su con las gravitaciones geografía sin omitir las cias del poder en las nes internas e in- onales del Estado. O sea grafía y poder son s de la geopolítica.

el tema que desarrolló, ítica de las Fronteras, que al frustrarse la de Derecho, se recurre ítica del Poder, por lo livia debe precaver los que representa el uso tima y tomar previsiones futuro. Sostuvo que la ítica al igual que el o Internacional, consi- la frontera como una integrante aunque limi- del territorio del Estado.

, reiterando la definición or el Dr. Antonio de Sainz el día anterior, que es la faja que circunda ado y límite la línea ex- de esa faja.

ñaló que además de que nteras merecen varias aciones de acuerdo a sus alidades y funciones, en política se clasifican mente en "fronteras vi- "fronteras muertas", decir, activas o estáticas. vas o activas, son las ntan problemas, si- nes conflictos o tensiones eben resolverse con cierta urgencia, las segundas no plantean tales problemas.

Expresó que la estructura geopolítica del Estado comprende como elementos vitales, un núcleo o Hertland, una periferia fronteriza o límite, y entre ellos un espacio intermedio llamado Hinterland, y una red de comunicaciones entre las tres partes anteriores. Explicó que la periferia fronteriza debe proporcionar al Estado la suficiente seguridad contra presiones externas, pero para ello, el núcleo vital debe facilitar los medios y el poder necesarios.

Señaló que hay una estrecha interrelación entre esos elementos constitutivos del Estado.

Fue señalar que los requisitos básicos que deben reunir las fronteras son seguridad y estabilidad, se refirió al caso concreto de Bolivia, afirmando que nunca hubo preocupación para dar seguridad a sus fronteras, por falta de educación y conciencia nacionales, lo que ha dado como resultado las desmembraciones territoriales y la alteración de fronteras.

Consiguientemente, dijo que la seguridad depende del grado de poder del Estado respecto a los países limítrofes y la estabilidad debe estar garantizada por las normas del Derecho Internacional. Afirmó, asimismo, que las fronteras son movibles, pero dentro de acuerdos mútuos entre países fronterizos. Tal sería el caso de Bolivia, de obtener una salida al Pacífico, ya que habría una variación de su fontera. Se refirió, asimismo siempre mencionando el caso de Bolivia, a la alteración de fronteras me diante la fuerza, o sea al uso del poder de otro Estado.

Al referirse al criterio de algunos tratadistas, sobre la afirmación de fronteras a través de referencias naturales como montañas, ríos, costa marítima, etc., señaló que esa defensa fronteriza natural ha dejado de existir en el mundo moderno, debido a las nuevas armas de que disponen las grandes potencias. Como ejemplo, puso a Estados Unidos y Rusia, que han logrado conquistar el espacio aéreo y que, con ello, están demostrando que la seguridad de las fronteras es violable.

El Cnl. Humberto Costas Escobar expuso las siguientes conclusiones:

1) La necesidad nacional de garantizar la seguridad de las fronteras, mediante la aplicación de una política de Derecho que corresponda a un país débil sin perjuicio de forjar un poder propio mediante el desarrollo.

2) Necesidad de estimular la conciencia nacional.

3) Necesidad de adoptar una política de seguridad fronteriza, a través de medidas de carácter militar, vial, demográfico, de desarrollo regional, de educación y de cultura.

4) La reorganización de la Dirección de Límites de la Cancillería, con participación del Instituto Geográfico Militar y del Consejo Nacional de Seguridad, para la vigilancia fronteriza y la verificación de los Tratados Internacionales.

Concluyó pidiendo el reconocimiento nacional para el pueblo de Santa Cruz y para la Chiquitania, por su preocupación vigilante para velar por la soberanía nacional.

Humberto Costas Escóbar.

PISOPAK
IMPORTADORA CASILLA 5174
FERNANDEZ
Jenaro Sanjines 438 — Tel. 64535

- PRIMER DESEMBOLSO DE CREDITO DE USAID.- El Ministro de Asuntos Campesinos y Agricultores, Cnl. Alberto Natusch Busch, recibió el cheque de representantes de USAID en Bolivia, John Olesson, por un monto de 300.000 dólares, que constituye el primer desembolso del crédito otorgado al país por un total de nueve millones de dólares.

USAID entregó primer desembolso de $us. 300.000 para sector agrícola

Cooperativas campesinas recibirán créditos

El representante de USAID en nuestro país, John Olesson entregó ayer al Ministro de Agricultura un cheque de 300.000 dólares, que constituye el primer desembolso de un crédito de 9 millones de dólares que se otorgó a Bolivia en el mes de marzo.

El acto se efectuó en el despacho del Ministro y el representante de USAID manifestó que se sentía "complacido por el arranque económico que está adquiriendo Bolivia, en especial por el esfuerzo que se realiza mediante el Servicio Nacional de Desarrollo de la Comunidad para que el sector rural se integre a la economía del país".

El Director de Desarrollo de la Comunidad, Cnl. Gustavo Ramírez Canseco, manifestó que con los fondos provenientes de este préstamo en el presente año, se encarará con un nuevo programa de créditos para beneficiar a más de 50 cooperativas campesinas. Dijo que estos fondos serán administrados por el Banco del Estado y que se canalizarán solamente peticiones que cuenten con asesoramiento técnico,para evitar desviaciones o errores en la aplicación del financiamiento.

ASISTENCIA

Por su parte, el ingeniero Nilo Robles, de la División Agropecuaria de Desarrollo de la Comunidad afirmó que, a partir de la fecha, los trabajadores campesinos que reciban préstamos contarán con asistencia técnica y orientaciones para una mejor utilización de estos dineros.

Por último, el Ministro Natusch Busch hizo conocer su conformidad por los trabajos que se realizan en el sector rural Agregó: "Estamos convencidos que la cooperación de los países amigos como de Estados Unidos están haciendo realidad un nuevo proceso de cambio en los campesinos. Este nuevo cambio permitirá al trabajador del agro vivir en mejores condiciones de vida y traer mejores días para las generaciones que estarán integradas a la vida nacional".

Análisis del Código de Comercio será concluido a fin de mes

El Ministro de Finanzas, informó que el análisis del nuevo Código de Comercio será concluido hasta fines del presente mes.

"Estamos trabajando en forma permanente sobre este importante proyecto que tendrá impacto sobre las actividades financieras del país" afirmó.

VISITA DEL FMI

Con referencia a la visita de los representantes del Fondo Monetario Internacional, Calvo Galindo dijo que se trata de la visita anual que siempre realiza la mencionada institución a todos los países miembros de ella.

Señaló que "es una visita anual de consulta y la próxima semana la misión hará conocer algunas de sus conclusiones e intercambio de opiniones sobre las políticas que estamos adoptando en el manejo financiero del país".

Dijo que la misión del FMI inició su trabajo el día lunes 6 con una visita personal que realizó a su despacho, posteriormente estuvo en el Banco Central y en los próximos días sostendrá otras reuniones con entidades económicas, financieras y algunas empresas del sector público.

También anunció que el Presidente de la República recibirá la visita del jefe de la misión, señor Marcelo Calloia, y podrá escuchar el informe sobre el trabajo realizado por el FMI en el país.

Finalmente, el Ministro dijo que Calloia "es un hombre que conoce el país porque fue representante del FMI en Bolivia en el período 1964-1966".

Empadronamiento en el magisterio

Con el objeto de contar con datos objetivos para la elaboración del presupuesto del Ministerio de Educación para la gestión de 1977, y facicionario sobre bases concretas, la próxima semana se iniciará el "empadronamiento presupuestario", en el sector de la educación.

La dirección de ese trabajo está a cargo del Consejo de Racionalización administrativa y para su realización no se requerirá de un presupuesto alto, pues bastará contar con lo necesario para el pago de viáticos y pasajes a las comisiones que viajarán al interior del país.

Con el empadronamiento se obtendrán datos que permitan una mejor planificación de la educación, como el número de establecimientos educativos, características de los mismos, aulas, estado en que se encuentran éstas y otros aspectos de la infraestructura física, número de alumnos efectivos, ciclos, niveles y turnos de enseñanza; características del docentado, estudios realizados, especialidad, horas de trabajo y haberes básicos.

Ese trabajo, ha sido calificado como de gran utilidad para la educación nacional. Para llevar a cabo se cuenta según se informó en el Ministerio de Educación con personal necesario y los resultados serán conocidos el próximo mes de octubre.

CONVENIO

El Ministro de Educación, el Alcalde paceño y el Presidente de FEJUVE suscriben hoy un convenio para la ejecución de un trabajo conjunto de educación no formal, en las diferentes zonas de esta ciudad y especialmente en los barrios marginales.

Ministro de Salud niega que se haya descubierto droga para curar cáncer

—Yo, como boliviano, como médico y como Ministro sería la persona más dichosa si en mi país se descubriera una cura para el cáncer—, dijo a PRESENCIA el Ministro de Previsión Social y Salud Pública, Dr. Jorge Torres.

Se refería a la noticia aparecida en un matutino local sobre el hecho de que el médico boliviano Nicolás Carrasco Capriles había descubierto una droga para la curación del cáncer y otras enfermedades. El compuesto fue bautizado por su autor con el nombre de "Regenerator".

Informó el Ministro que el Dr. Carrasco había mandado un minero impresionante de cartas de pacientes a los que, presuntamente, había curado contra el cáncer, el mal de Chagas, reumatismo y otras enfermedades; pero, lamentablemente, no mandó lo que es primero y fundamental en estos casos: la fórmula química del remedio.

En posesión de la fórmula comenzarían de inmediato las pruebas de laboratorio muy severas, con animales usualmente empleados en estos experimentos. Las pruebas no son cosa de un día o de una semana sino de bastante tiempo, hasta tener la evidencia plena del poder curativo de ese maravilloso remedio mencionado por el Dr. Carrasco, dijo el Ministro.

El que un solo compuesto termine con tantas enfermedades juntas, hace caer por su base la seriedad de la "panacea" anunciada por el Dr. Carrasco, añadió el Dr. Torres Navarro.

—Yo lamento—, afirmó, —que esto pase en Bolivia, porque en el exterior, sobre todo en los países donde eminentes sabios se queman las pestañas en busca de una droga que cure definitivamente el cáncer, por ejemplo, sino cuando más que detenga el avance del mal, esta noticia aparecida en la prensa local va a poner en tela de juicio la seriedad de nuestros médicos y, por tanto, va a deteriorar la imagen nacional.

—Es penoso decirlo, pero una cosa así sólo puede proceder de alguien que no está en sus cabales—, comentó el Ministro.

En cuanto a la noticia de que se estaría rechazando el compuesto a mucha gente que por su estado de salud se aferra a cualquier posibilidad de salvación, por más descabellada que sea, se ha instruído su prohibición por cuanto no ha autorizado esa venta ese Ministerio, en vista de que no ha pasado por las pruebas farmacológicas de rigor para que el portafolio permita su expendio.

EN LA CAJA DE SEGURIDAD SOCIAL

Autoridades médicas de la CNSS hicieron conocer que el mismo método inventado, desde hace alrededor de 20 años, la aceptación de ese compuesto, pero ha sido definitivamente rechazado porque nunca se contó con la fórmula y por tanto, no tiene base científica alguna.

OIT aclara misión cumplida en Bolivia por su enviado

El Jefe de la Oficina de Información Pública de la OIT ha hecho llegar a PRESENCIA la siguiente carta sobre la misión cumplida en Bolivia por su enviado Sr. Geraldo von Potobsky:

Sr. Huascar Cajías K.,
Director del Periódico
"PRESENCIA",

LA PAZ (Bolivie)

Ref., BIT/ILO Nº TUR 1-8 (N) (A)

De mi consideración:

Me dirijo a usted con referencia a dos informaciones aparecidas en PRESENCIA el 27 y 30 de julio de 1976, según las cuales el Sr. Geraldo von Potobsky - representante de la Oficina Internacional del Trabajo que ha visitado recientemente Bolivia por invitación del Gobierno para estudiar la situación sindical minera - habría rechazado entrevistarse y recibir documentos de ex dirigentes mineros "porque se trataba de dirigentes de organizaciones sindicales desconocidas por el gobierno"

A este respecto, debo aclarar a usted que el Sr. von Potobsky se negó a entrevistarse con ciertos dirigentes mineros únicamente porque los mismos se encontraban en situación de prófugos y no porque pertenecieran a organizaciones sindicales no reconocidas por el Gobierno. Al proceder de esta forma se ha cenido a una regla general establecida para este tipo de misiones y aplicada ya en situaciones similares. En cambio, se ha entrevistado con otros dirigentes o ex dirigentes mineros, inclusive de la Federación Sindical de Trabajadores Mineros de Bolivia, que se encontraban en libertad o detenidos.

Por otro lado, el Sr. von Potobsky nunca ha rechazado recibir documentos de dirigentes o ex dirigentes. Ciertos dirigentes que se encontraban prófugos han escrito directamente a la Ofiina Internacional del Trabajo y sus declaraciones serán consideradas por los órganos competentes de la OIT.

En cuanto a las informaciones aparecidas en otro periódico de La Paz, por las que se atribuyen al representante de la OIT ciertas declaraciones generales relativas a sus conclusiones sobre la situación en materia de derechos humanos y sindicales, debo señalar que tales declaraciones nunca fueron hechas. El Sr. von Potobsky ha preparado su informe sobre los hechos que ha podido determinar durante la visita a Bolivia, y este documento será sometido a los órganos competentes de la OIT a fin de que formulen sus conclusiones sobre la situación sindical. Estas conclusiones serán hechas públicas en su oportunidad.

Aprovecho la oportunidad para saludar a usted con mi mayor consideración.

Por el Director General:

Kyril Tidmarsh,
Jefe de la Oficina de Información Pública.

Se inició ayer el análisis de creación del Fondo de Defensa

Reuniones tendrán carácter estrictamente reservado

En un marco de estricta reserva se inició ayer el análisis de creación del Fondo Nacional de Defensa, cuya finalidad será canalizar el financiamiento destinado al equipamiento bélico de algunas unidades básicas de las Fuerzas Armadas.

La reunión, iniciada en horas de la tarde, fue presidida por el Ministro de Defensa Gral. Div. René Bernal Escalante, participaron los Comandante de Fuerza Generales Raúl Alvarez Peñaranda. Luis García Pereira y el Contralmirante Gutemberg Barroso Hurtado.

Las autoridades militares señalaron que por tratarse de un tema estrictamente castrense, las reuniones tendrán carácter estrictamente reservado.

El Ministro de Defensa al ser consultado sobre el proyecto dijo que en la reunión participará también el Ministro de Finanzas así como autoridades de su Ministerio agregó que el estudio del tema referido es una preocupación ya expresada por el Primer Mandatario de la Nación, en sentido de que el desarrollo del país debe ser atendido paralelamente a la seguridad y defensa nacional. Afirmó que "es una obligación de los bolivianos, en todas sus esferas, potencializar a las Fuerzas Armadas". Dijo que no se podían adelantar juicios sobre el monto mínimo necesario para crear este Fondo y que el análisis a efectuarse fijará las bases para el cual se tomarán en cuenta aspectos como modernización, equipamiento. El Gral. Bernal Escalante agregó: "Una modernización bélica requiere de una cuantiosa inversión".

El Cnl. Pablo Caballero, Comandante General de la Policía, hizo llegar a las FF.AA. el apoyo de la institución que dirige y declaró que "frente a lo que puede venir, ya que los síntomas son claros, debemos tener el mínimo de seguridad para precautelar nuestras riquezas. Pienso que todos los bolivianos debemos tener conciencia de esta imperiosa necesidad para preveer cualquier circunstancia. La Policía Boliviana se adhiere plenamente al pensamiento de nuestras Fuerzas Armadas y, más que adherirse, se identifica con esta posición.

Por su parte, el Comandante de la Fuerza Aérea al referirse al carácter reservado de las reuniones dijo que no se pueden hacer públicos los planes de defensa nacional y que el estudio deberá establecer un plan de prioridades y cotizaciones de materiales bélicos en los mercados mundiales.

Las autoridades militares señalaron que la reunión preliminar iniciada ayer ha permitido conocer la necesidad de crear el Fondo Nacional de Defensa y continuar con los estudios en futuras y ampliadas reuniones con otras instituciones del gobierno. Para ese objeto, se organizarán comisiones tanto de orden técnico en cada una de las fuerzas como de nivel económico, después será formulado un plan de actividades.

Reuniones de radialistas

Los dueños de radioemisoras afiliadas a ASBORA han sido notificados por el Ministerio del Trabajo para que mañana inicien una ronda de conversaciones con autoridades de ese despacho y los representantes laborales del sector.

La finalidad de esas reuniones es considerar el pedido de aumento salarial de los radialistas, en base a la sugerencia de ASBORA para que "se acelere la solución del pliego petitorio del Sindicato de Radialistas", según la versión difundida por el Ministerio del Trabajo.

Las reuniones de los propietarios de radioemisoras no serán conjuntos sino que el Ministerio del Trabajo ha elaborado un rol.

Gerente de fábrica de Viacha:

Supresión de gravamen adicional al cemento permitirá aumento salarial

Los empresarios de la fábrica de cemento de Viacha esperan que el gobierno acceda a su petición de suprimir el gravamen adicional de 7 pesos que rige para cada bolsa de cemento producida, para poder proporcionar un bono extraordinario de 400 pesos mensuales a sus trabajadores, que desde anteayer se encuentran en huelga.

Esa opinión fue expresada ayer por el Ing. Jaime Guardia, Gerente de dicha fábrica, a tiempo de informar que las gestiones sobre el caso, ante las autoridades gubernamentales, son promisorias.

Se reconoció como evidente la situación de huelga que confronta la fábrica de cemento de Viacha y que se hacen los esfuerzos necesarios para encontrar una solución lo más inmediata posible.

En cuanto al planteamiento de los trabajadores, el Ing. Guardia dijo que se trata de un caso especial, porque las fábricas de cemento tienen congelados los precios de su producción y, además el gravamen adicional de 7 pesos por bolsa de cemento.

Aclaró que, por esas razones, se negocia con las autoridades del gobierno a fin de encontrar algún modo de solución al caso.

Otro detalle es que la fábrica de cemento de Viacha acusa alzas en los precios de su producción desde 1974 por encarecimiento de combustibles, energía eléctrica e insumos importados, además de compromisos económicos pendientes.

En cuanto a los compromisos, se hizo referencia a que dicho centro industrial tiene un crédito de 12 millones de dólares de la Corporación Andina de Fomento para hacer ampliaciones, que se realizan con la pretensión de triplicar la producción.

SIGUE LA HUELGA

Entretanto, los trabajadores de la referida fábrica reiteraron su propósito de continuar la huelga hasta que se cumpla el aumento extraordinario que han solicitado "porque los empresarios dieron hacer las gestiones desde cuando se les presentó el pliego petitorio"

Se extraerá cobre de desmontes y desechos mediante lixiviación

Se extraerá cobre de los desmontes y yacimientos mineralógicos desechados en Pailaviri Bajo y San Miguel, departamento de Potosí, por medio de la lixiviación química-bacteriana, que introducirá la Corporación Minera de Bolivia.

Según apreciaciones del experto alemán, Dr. Cristian Bennett, que dirigió y asesoró la instalación del Laboratorio Hidrometalúrgico para Cobre en Oruro, la nueva tecnología que será incorporada por la COMIBOL podrá ser ampliada al aprovechamiento de los desmontes de estaño y de los yacimientos mineralógicos con bajos contenidos de metal.

El técnico alemán, del Instituto Max Planck, retornó ayer a Berlín, luego de haber permanecido en el país más de doce días.

Dijo estar complacido por el interés y capacidad demostradas por los técnicos bolivianos que tendrán a su cargo del funcionamiento del Laboratorio de Hidrometalurgia.

ETAPAS

El laboratorio cumplirá su trabajo en dos etapas. Una se refiere al análisis de las muestras provenientes de los desmontes de Pailaviri Bajo y San Miguel. Los primeros resultados fueron calificados de satisfactorios.

El análisis debe continuar hasta la obtención de datos necesarios para diseñar una de las plantas de lixiviación química-bacteriana.

La segunda etapa consistirá en el aprovechamiento de los minerales de baja ley y desmontes de estaño.

Expresó que en Potosí fueron construidas las "pilas" (acumulaciones mineralógicas) y próximamente se ingresará al proceso mismo de la lixiviación bacteriana, para lo que se utilizará el agua proveniente del mismo yacimiento de Pailaviri Bajo.

Un aspecto que puede ser considerado de novedoso en el campo tecnológico es la versatilidad del sistema de lixiviación química-bacteriológica, para ser utilizado en la extracción de otros minerales como el zinc, uranio, molibdeno y otros metales.

Sigue mejorando precio de estaño

- El precio del estaño mejoró ayer en tres puntos, al venderse en la Bolsa de Londres en 3,66 dólares la libra fina.

Los demás metales, registraron las siguientes cotizaciones:

Plomo, 0,22 dólares por libra fina.
Cobre, 0,88 dólares por libra fina
Zinc, 0,36 dólares por libra fina
Bismuto, 7,50 dólares por libra fina
Cadmio, 2,75 dólares por libra fina
Wolfram, 125,75 dólares por UMF.
Antimonio, 25,50 dólares por UMF.
Plata, 4,37 dólares por onza troy
Oro, 113,00 dólares por onza troy

NUEVA YORK

- **NUEVA YORK, 7 (AP).-** Precios hoy de los metales no-ferrosos:

Aluminio, 48 centavos la libra, Nueva York
Antimonio, 1,60 dólares la libra, Nueva York
Cobre, 74 5/8 centavos por libra
Plomo, 24,50-25 centavos por libra.
Zinc 39-40 centavos por libra, entregada
ESTAÑO, 3,8892 dólares por libra, Nueva York
Oro, 111,40 dólares por onza troy, Nueva York
Plata, 4.400 dólares por onza troy, Nueva York
Mercurio, 110.00 dólares por frasco, Nueva York.

En el Día Mundial de la Alfabetización
Escuelas Radiofónicas de Bolivia
ERBOL
Renueva su compromiso de seguir trabajando por la educación integral de los bolivianos que viven en las áreas rurales y marginales de las ciudades de Bolivia.

A.C.L.O.
Chuquisaca, Potosí, Tarija

C.E.A.M.C.O.S.
Potosí

EE.RR.FIDES
La Paz

EE.RR. N.S. de Burgos
Mizque - Cochabamba

EE.RR. San Gabriel
La Paz

EE.RR. SAN RAFAEL
Cochabamba

EE.RR. SAN MIGUEL
Riberalta - Beni

EE.RR. Juan XXIII
San Ignacio de Velazco

EE.RR. Pio XII
Siglo XX - Potosí

I.R.F.A.
Santa Cruz

La Paz, 8 de Septiembre de 1976.

LAS HERRAMIENTAS QUE FALTAN EN SU TALLER!

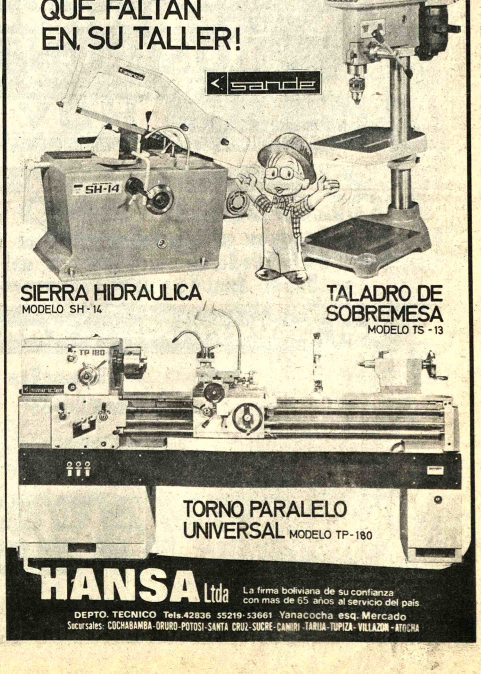

HANSA Ltda
La firma boliviana de su confianza con mas de 65 años al servicio del país
DEPTO. TECNICO Tels.42836 55219-53661 Yanacocha esq. Mercado
Sucursales: COCHABAMBA-ORURO-POTOSI-SANTA CRUZ-SUCRE-CAMIRI-TARIJA-TUPIZA-VILLAZON-ATOCHA

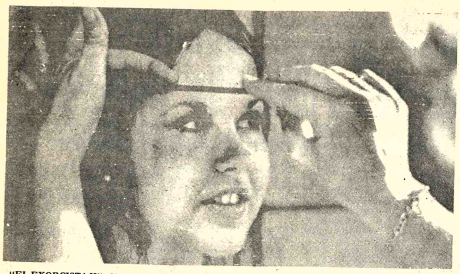

"EL EXORCISTA II". - Nueva York 7 (AP) - La actriz Linda Blair, de 17 años, sonríe mientras la peinan para la filmación de una escena de la película "El Exorcista II", en la estación de Pensylvania. (Radiofoto AP)

HOY CINES TV

MONJE CAMPERO Tel. 23333

Matinée, Tanda y Noche UN NUEVO AMANECER. Censura 14 años y Noticiero Español NODO Nº 117. Matinée 9.10, Tanda y Noche 11.10.

16 DE JULIO Tel. 52119

Matinée y Tanda SECCION ESPECIAL (Mayores de 14 años). Tanda Cine Club LUMINARIA con debate Noche Premier de Gala auspiciada por "CRUZADA PRO COPACABANA". Matinée 7.10, 9.10, Tanda 9.10, 11.10, Noche 30.00 , 40.00

6 DE AGOSTO Tel. 23829

Matinée Hs. 15.45, Tanda 18.45, Noche 21.45 LAS DOS EN UNA. (May. de 14 años). Actualidades Mundiales Nº 31. Matinée Platea 7.10, Mezzanine 9.10, Tanda y Noche Platea 9.10, Mezzanine 11.10, Platea 9.10.

UNIVERSO Tel. 42060

Matinée, Tanda y Noche DOS CONTRA TODOS (apta para todo público). Matinée Mezzanine 9.10, Platea 7.10, Tanda y Noche Mezzanine 11.10, Platea 9.10.

MONUMENTAL ROBY

Matinée, Tanda y Noche DOC SAVAGE EL HOMBRE DE BRONCE. (apta para todo público). Matinée Platea 7.10, Gal. 4.60, Tanda y Noche Platea 9.10, Gal. 5.10.

TESLA Tel. 53803

Matinée, Tanda y Noche UNA VEZ NO BASTA. (Prohibida para menores de 18 años). Además el noticiero EL MUNDO AL INSTANTE. Matinée 12.00, 10.00, Tanda y Noche 14.00, 12.00

PRINCESA Tel. 51821

Matinée, Tanda y Noche UNA

PROGRAMACION PARA EL DIA MIERCOLES 8 DE SEPTIEMBRE 1976

16.30 Mi Jardín
16.50 Hipo y don Cuervo
18.00 Volar lo más bello
18.30 D.I.N.A.J.U.
19.00 Yo amo a Lucy
19.30 El niño y su mundo
20.00 Telenoticioso Boliviano.
20.30 Telenovela "Alguien por quien vivir".
21.50 Enfoques
23.40 Cierre emisión.
Esta programación está sujeta a variaciones de último momento.

CHICA Y UN SESOR. (Además el noticiero EL MUNDO AL INSTANTE). Matinée, Tanda y Noche 6.10, 5.10, 4.10.

PARIS Tel. 29704

Matinée, Tanda y Noche TRAVESURAS DE UNA BRUJA. Matinée, Tanda y Noche 7.10.

MURILLO Tel. 52647

Matinée y Tanda doble CINCO LOCOS EN LA GUERRA y EL KARATECA CAMPEON, Todo público. Noche Mayores de 21 años. SEXY NUDO y NOTICIARIO ALEMAN. Matinée 5.10, 3.60, Tanda y Noche 5.60, 4.10.

ABAROA Tel. 50252

Matinée y Tanda dobles TESTIGO HOSTIL (T.P.) y UN SUPERMACHO LLAMADO BESTIA. (18 años) Noche UN SUPERMACHO LLAMADO BESTIA, Noticiario de Actualidad y CORTOS. Matinée 5.10, 3.60, Tanda y Noche 5.60, 4.10.

EBRO Tel. 42939

Matinée, Tanda dobles EL PORTERO y EL VIENTO Y EL LEON. Noche EL VIENTO Y EL LEON Censura todo público. Matinée 5.10, 4.10, Tanda y Noche 5.60, 4.60.

BOLIVAR

Matinée, Tanda y Noche VALERIA DENTRO Y FUERA. 21 años. Matinée, Tanda y Noche 9.10, 11.10.

AVENIDA

Matinée, Tanda y Noche UNA EXTRAÑA VENGANZA. Mayores de 18 años. Matinée 7.10, 9.10, Tanda y Noche 9.10, 11.10.

SCALA Tel. 23535

Matinée, Tanda y Noche LOS IRROMPIBLES. Matinée 7.10, 9.10, Tanda y Noche 9.10, 11.10.

SAN CALIXTO

Matinée, Tanda y Noche dobles SI YO FUERA MILLONARIO y ROBERTO CARLOS EN RITMO DE AVENTURA.

NOBEL

Matinée y Tanda dobles AVENTURAS DE ROBIN HOOD e ISLA EN EL SOL. Noche ESPEJO DE ALEMANIA e ISLA EN EL SOL. Censura todo público. Matinée, Tanda y Noche 7.10.

BUSCH

Matinée y Tanda doble AEROPUERTO 1975 y 5.000 DOLARES DE RECOMPENSA. Noche doble AEROPUERTO 1975 e INNATURA. Estrictamente para menores de 21 años.

MADRID

Matinée y Tanda dobles PUNOS SANGRIENTOS y SATANICO DR. NO. Noche EL TERCER SEXO SE DIVIERTE y CORTOS. (Mayores de 21 años). Matinée, Tanda y Noche Platea 4.60, Mezzanine 5.10.

ILLIMANI Tel. 42755

Matinée, Tanda y Noche doble UNA SEÑORA ESTUPENDA y DOCE DEL PATIBULO. Matinée 3.10, Tanda y Noche 4.10.

VARIEDADES Tel. 24071

Matinée doble KUNG FU VS. KARATE y SANTO Y EL AGUILA REAL. Tanda doble KUNG FU V.S KARATE y UNA VEZ EN LA NOCHE (Censura 21 años. Noche UNA VEZ EN LA NOCHE y PROGRAMA DE CORTOS. Matinée 5.10, 3.60, Tanda y Noche 5.60, 4.10.

ROXY

Matinée doble BATAL KHAN y LA MANSION DE LA NIEBLA. Tanda doble BATAL KHAN y LA NISERA (21 años). Noche LA NINERA (21 años). Matinée 5.10, Tanda y Noche 5.60.

ESMERALDA Tel. 52454

Matinée y Tanda dobles LA COBRA y LA REVANCHA DEL KARATEKA CHINO. Noche ACTUALIDADES FRANCESAS Nº 10 y TENTACION, May. de 21 años. Matinée 5.10, Tanda y Noche 5.60.

IMPERIO Tel. 40451

Matinée, Tanda dobles AHI ESTA EL DETALLE y VUELVEN LOS CAMPEONES JUSTICIEROS. Noche LA MUJER QUE RIE. Matinée 5.10, 3.60, Tanda y Noche 5.60, 4.10.

MEXICO

Matinée, Tanda doble LA VENGANZA DE LA LLORONA y MUJERCITAS. Noche MUJERCITAS. Matinée 5.10, 4.10, Tanda y Noche 5.60, 4.60.

Música culta en Cristal

Has. 21.30
- Oberturas y Preludios - Von Suppe, Liszt, Verdi, Bizet
- Concierto para guitarra y Orquesta de Cámara Villa Lobos.
- Sinfonía Nº 9 en mi menor Op 95 (Del Nuevo Mundo) - Dvorak.

TOMMY LONSDALE
LIGHT WHISKY

Viernes
SOLO TANDA Y NOCHE CINE MONUMENTAL ROBY

Ya Llega

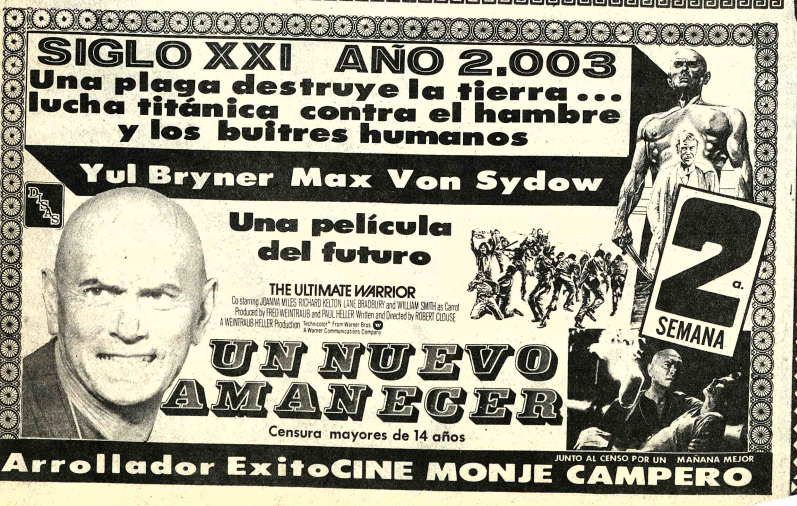

Misas

...e MONTEALEGRE FLORES, participa el sensible falle-...en la ciudad de Oruro, del que en vida fue señor

Dr. EMILIO GALARZA FLORES

(Q.E.P.D.)

...mite invitar a sus amigos, parientes, en forma ...a los residentes orureños, a la misa de 9 días que se ...s el día de hoy miércoles 8 del presente, a horas 11 ...la iglesia de San Francisco, favor que agradecerá la ...doliente.

La Paz, 8 de septiembre de 1976

...Palacios L. hijo; Ruth Flores de Palacios, hija política; ...fabricio Palacios Flores, nietos; los primos, sobrinos ...familiares de la que en vida fu...abnegada madre,

Dña. ALICIA RADA PALACIOS

(Q.E.P.D.)

...invitan al personal de la Contraloría General de la ...a, Caja Nacional de Seguridad Social, Jubilados y ...s, SAID S.A. amistades y demás personas piadosas a ...n asistir a la misa que recordando el segundo año ...rado fallecimiento, se mandará oficiar el día de hoy ...s 8 del presente a horas 18.30 en el Templo de San ...Dios (Calle Loayza).

...sistencia será agradecida eternamente por la fami-...eta.

...se despide en la puerta del templo.

La Paz, Septiembre de 1976

...lia del que en vida fue digno esposo y ejemplar

Don ABEL SORIA AGUIRRE

(Q.E.P.D.)

...us parientes, amigos y personas piadosas a la misa ...rdando el tercer año de su fallecimiento, se efec-...día de mañana jueves 9 a hrs. 11:30 en la Parroquia ...rced. (Calle Colón esq. Comercio).

...a agradece su concurrencia a este acto de piedad ...

La Paz, Septiembre 7 de 1976

Carlos Jaime Villarroel F.

Abogado

Atención personal de juicios : civiles, penales, ...es y de familia.
...ifete : Yanacocha 301, 2º. Piso Of. 3. Edificio ...(antiguo). Teléfono 51413. Casilla 3455

CLINICA MIRAFLORES

...Cirugía General-Ginecología-Obstetricia-Oxigeno-...apia. ATENCION MEDICA PERMANENTE. ...esultas Dr. Mello- De horas 15 a 19 pm. ...AVENIDA SAAVEDRA 2037- TELEFONO 41498.

Cobradores

...portante Empresa de Cobranzas, NE-...A COBRADORES, de buena presen-...on garantía.

...sentarse en Avenida Camacho Nº. ..., ORGECO LTDA., 7º. piso, Of. 1 y 2, ...os los días.

- RECEPCION- El Embajador del Brasil y la señora de Pontes Nogueira ofrecieron una recepción en ocasión de celebrar el 154 aniversario de la Independencia del Brasil. En la foto, el anfitrión departe con un grupo de invitados que asistió a la reunión.

Duelo en España por deceso de integrantes del coro venezolano

BARCELONA, 7 (AP) - El Comité Ejecutivo y los directores de los coros participantes en el "XII Día Internacional del Canto Coral", que se celebra en esta ciudad, han decidido suspender las actuaciones previstas en todos los distritos barceloneses en señal de duelo por los componentes del coro universitario de Venezuela fallecidos en accidente aéreo en las Azores y que debían participar en este festival.

Sin embargo, dado el carácter eminentemente espiritual y musical de las actuaciones programadas, éstas se celebrarán como estaba anunciado, según una nota difundida por el Ayuntamiento de Barcelona.

La misa del domingo en Vallvidrera se dedicará en sufragio de los cantantes fallecidos.

AGENDA FEMENINA

COMITE DE DAMAS PACEÑAS

El Comité de Damas Paceñas, y simpatizantes de la entidad se reunirán el viernes, en su té mensual de recaudación de fondos, en los salones del Hotel Crillón.

CRUZADA PRO COPACABANA

La Cruzada pro Copacabana invita hoy a la Première de Gala de la película "La Raulito" que se proyectará en función de noche en el Cine "16 de Julio". Los fondos a recaudarse están destinados a las obras sociales que se realizan en el Santuario.

ALIANZA DE MEDICAS DE BOLIVIA

Hoy, tendrá lugar la Asamblea General de la Alianza de Médicas de Bolivia para programar el Primer Congreso Nacional de la entidad, que se llevará a cabo en octubre.

ROTARY CLUB

El Comité de Damas de Rotary Club se reunirá hoy, a horas 10 en su secretaria.

A.C.F.

Las integrantes del Club de Madres de Asociación Cristiana Femenina se reunirán el viernes, en la sede de la entidad. La señora Cristina Virreira tendrá a su cargo el homenaje a la efemérides de Cochabamba.

ATENEO FEMENINO DE BOLIVIA

El Ateneo Femenino de Bolivia realizará hoy, a horas 18 y 30, una asamblea general, en casa de la señora Mercedes de Nardín Rivas, con motivo de planificar actividades.

COLEGIO "HENRIETTE DE LA CHEVALERIE

El Colegio " Henriette de la Chevalerie" invita a los padres de los Ciclos Intermedios y Medio al Ciclo de conferencias sobre el tema "Educación para el amor". Las charlas se iniciarán mañana, a horas 19. en el salón del Colegio.

Misa

José Santos Fernández, esposo; Aída F. de Gisbert, hija; Bernardino Gisbert, hijo político; Ramiro, Federico y Wilfredo, nietos; Albina Fernández y Elena V. de Montecinos, hermanas políticas; Yolanda y Gustavo, sobrinos y demás familia de la que en vida fue Doña

MODESTA MUÑECAS de FERNANDEZ

(Q.E.P.D.)

ruegan a Ud.(s) se dignen asistir a la Misa de Réquiem que en sufragio del alma de la extinta y recordando el 1er. año de su llorado fallecimiento se oficiará el día de mañana jueves 9 del pte., a horas 10 y 45 a.m. en la Basílica Menor de San Francisco.

Favor que comprometerá la gratitud de la familia doliente.

El duelo se despide en la puerta del templo.

La Paz, Septiembre de 1976

- Con motivo del descubrimiento del campo petrolero de Montecristo, hoy, en el Círculo de la Unión, el Gerente General de YPFB, Ing. Rolando Prada M, ofrecerá un cóctel buffet a personalidades del mundo oficial y privado.

Sociales

REUNIONES

El Embajador de México y la señora de Albarrán ofrecerán el jueves 16 una recepción, en ocasión de celebrar la Fiesta Nacional de su país.

El Secretario de la Embajada del Brasil y la señora de Chohfi ofrecerán el próximo miércoles un cocktail para despedirse por su próximo viaje, concluida su misión diplomática en Bolivia.

El Centro de Acción "Muñecas y el Centro Ayata" ofrecen hoy un cocktail en honor del corredor automovilístico Pepe Aliaga. La reunión tendrá lugar en los salones del Club "16 de Julio".

FUNDACION CULTURAL EMUSA

La Fundación Cultural EMUSA ofreció ayer un vino en su Galería de Arte de la Av. 16 de Julio, con motivo de la inauguración de la muestra de oleos y acuarelas de Octavio Vargas.

ROTARY CLUB

Los socios de Rotary Club se reunirán hoy en su sesión-almuerzo, en los salones del Club de La Paz. En esa oportunidad, ofrecerá una charla el señor Alfredo Rea Nogales, Director de la Avenida de Relaciones Profesionales de la entidad.

Y.P.F.B.

El Gerente de Yacimientos Fiscales Bolivianos, señor Rolando Prada, ofrecerá hoy un cocktail -Buffet, en los salones del Círculo de la Unión, para celebrar el descubrimiento del campo petrolífero de Montecristo.

COMPROMISO

Con la visita de estilo, se ha formalizado el compromiso matrimonial de la señorita María del Carmen Navia con el señor Reynaldo Castañón Gómez.

MATRIMONIO

En la Iglesia de San Miguel, se celebró la boda de la señorita Nancy Eugenia Medina Braun con el señor José Zapata Villegas.

Se ha celebrado la boda de la señorita Raquel Aparicio Molina con el señor Humberto Fernández Leytón.

En Washington, se realizó la boda de la señorita Rocío Martínez Peró con el señor Fernando Comba, vinculados a familias de Bolivia y la Argentina.

NACIMIENTO

El hogar de los esposos Luis Fernando Valle y María Isabel de Valle ha sido alegrado con el nacimiento de un hijo. La madre y el niño reciben atención en la clínica Santa Isabel.

15 años

El domingo 5 del presente viajó a Washington D.C.a proseguir estudios de especialización el señor RAUL LOPEZ ALTAMIRANO, auspiciado por el gobierno de EE.UU.

La Srta. MARIA ESTHER BURGOA VALDIVIA cumple el día de hoy sus 15 primaveras, con ese grato motivo será agasajada por sus padres con una fiesta Social.

Compañía Industrial de Tabacos S.A. D.I.D.A.R.

El personal de obreros y empleados de la Compañía Industrial de Tabacos S.A. apoyan y agradecen la labor que realiza DIDAR persiguiendo el contrabando, lacra que retrasa el desarrollo industrial del país y pone en peligro las fuentes de ocupación de bolivianos que cumplen las leyes y colaboran al engrandecimiento del país al pagar sus impuestos. Ante las manifestaciones realizadas en Cochabamba, pedimos a los organismos máximos de los trabajadores se pronuncien defendiendo las fuentes legales de trabajo.

LOS COORDINADORES LABORALES

(Sello) : Compañía Industrial de Tabacos S.A.

La Paz, Septiembre 7, 1976

Superintendencia Nacional de Seguros y Reaseguros

CONVOCATORIA A PROPUESTAS Nº 3
Tercer Llamamiento

Se convoca a las firmas comerciales y/o importadoras legalmente inscritas en las Cámaras de Industria y Comercio, interesadas en la provisión de :

Un vehículo - automóvil

De acuerdo a Pliego de Especificaciones que los interesados podrán retirar del Departamento Administrativo de la Superintendencia Nacional de Seguros y Reaseguros.

Las propuestas deberán presentarse en sobre cerrado y lacrado, rotulado Convocatoria Propuestas Superseguros, llenando todas las formalidades de ley, acompañando Boleta de Garantía de Seriedad de 5 por mil del valor total de la propuesta hasta horas 15 p.m. (tres en punto de la tarde) del día 24 de septiembre de 1976, en el Departamento Administrativo de la Superintendencia Nacional de Seguros y Reaseguros calle Ballivián Nº. 1421 2do. piso.

DEPARTAMENTO ADMINISTRATIVO
La Paz, 7 de septiembre de 1976

...debido a la preferencia de Usted, se agotaron nuestras existencias de leche evaporada, leche condensada y crema Nestlé, pero ahora!

...acabamos de recibir NUEVAS PARTIDAS DE:

DISTRIBUIDORES EXCLUSIVOS EN BOLIVIA INDUSTRIAS VENADO S.A.
A TRAVEZ DE NUESTRAS AGENCIAS EN TODO EL PAIS

AVISO PUBLICITARIO

PRIMER CERTAMEN DE TEATRO NACIONAL
"FUNDACION DE CHUQUISACA"
30 SEPTIEMBRE - 7 OCTUBRE - 1976
OFICINA DEL PLAN DE DESARROLLO TURISTICO - ALCALDIA MUNICIPAL DE CHUQUISACA - ATENEO DE TEATRO

El aviso oportuno

COMERCIALES

1 Abarrotes

CARNICERIA ESPAÑOLA El mercado a su alcance, ofrece Azúcar, Aceite, Huevos $b. 1.40. Federico Zuazo 1573. Telf. 24366.

5 Alfombras

ALFOMBRAS Y CUBRECAMAS "TUFTING", Variedad de colores Av. Villazón N°. 1964 Tel. 28092 - 25529.

17 Artículos Deportivos

ZAPATERIA "CRACK" Linares 991 Ofrecen calzados de lera. calidad para equipos profesionales, últimos modelos, suaves, guante.

18 Artículos de Cuero

"ETERNA".- C. Ballivián 1382. Artículos de cuero y lona en general Carpas.

19 Artículos Electrodomésticos

"SERRIMON" BOLIVIANA. Créditos en cuotas de .50 $b. Cocinas, radios, relojes y mercaderías en general. Comercio 872. Tel. 53924 La Paz Galería España, local 17 Santa Cruz.

ARTICULOS ELECTRODOMESTICOS CASA SEUL: Potosí esq. J. Sanjinés 898 pantallas, radios, tocadiscos, radiolas, juguetes y gran variedad de cocinas.

21 Artefactos eléctricos

SE VENDE un amplificador STEREO, mas su Tocadisco, marca PHILIPS. Referencias Colombia N°. 479. Tel. N°. 63895. (6/12).

Se vende un amplificador STEREO, mas su tocadisco, marca PHILIPS. Referencias: Colombia N°. 479 Teléfono N° 63895 (6/12)

"MOBLART". Juan de la Riva 1487.- Se vende Lámparas FLUORESCENTES de 3, 2 y 1. Tubos con plafones Precios sin competencia. (23/22)

TALLER ELECTRICO ELECTROMOVIL: Se reparan baterías, generadores, alternadores, motor de arranque. Gral. Gonzales N°. 1376.

22 Artesanías

ARTESANIAS NACIONALES.- C. Santa Cruz 206. Artículos de cobre, juegos de ajedrez, ratoneras de agua y jaulas.

30 Acido Sulfúrico

"DASBOL".- Venitas por MAYOR Y MENOR de 98.4% 66o Bé Peso específico 1.84. Color Cristalino Transparente, especial para toda clase de Industrias. Informaciones DASBOL. Tel. 23030. Casilla 7880. (9/9).

48 Calzados

CALZADOS "IDEAL" Comercio 826. CALZADOS PARA DAMAS, CABALLEROS Y NIÑOS (1/1)

53 Casimires

COMERCIAL "LEQUIPE".- Av. América 158 Tel. 20961. Venta de: Paños, Casimires Supertex 70, Supertex liso, Mantas, frazadas, mantas de viaje. AGENCIA.

82 Fábricas

INMETAL C.B.F.- Fábrica de carrocerías. Planta Industrial en El Alto, frente a Aduana. Telf. 59543. Casa 4784. La Paz (16/13/XI).

FABRICAS DE CERAS JUHO: Jenaro Sanjinés N°. 540 Tel. 20057 Venta al por mayor y menor. (3/2)

85 Ferreterías

FERRETERIA "NACIONAL" OFRECE DE IMPORTACION DIRECTA Juegos de Baño-Azulejos Decorados Modelos y colores variados-Fierro de Construcción y cañerías. Precios sin competencia. Av. Montes N°. 741 Tel. 26846

FERRETERIA "SIMAJO" Avenida Montes 648 Venta de sanitarios en general.

FERRETERIA "ROMA-CRUZ" Colombia 519. Teléfono 28599 PINTURA PARA MOVILIDADES.

FERRETERIA ORURO.- Figueroa 850 Tel. 29546. Chapas y Candados "Cisa" "Yale", "Vera", etc. Variedad de artículos eléctricos y herramientas. Ventas por mayor y menor.

FERRETERIA "NACIONAL" IMPORTACION DIRECTA Sanitarios Ideal-Standard, Azulejos Clavin Alto relieve y Ferretería en general Av. Montes 741 Tel. 57574 (9-15).

FERRETERIA "LOS ANGELES" Importación directa de materiales de construcción. Av. Montes 715 (9-9).

FERRETERIA YALE.- Calle Colombia 183. Copia de llaves al minuto. Tel. 52013.

COLCHONES

COLCHONES PULLMAN: Colchones y catres de la mejor calidad, México N°. 1516.

89 Frials

FRIAL BUENO C. Bueno 341 venta de productos Stege, pollos, licores, abarrotes.

110 Industriales

EMPRESA METAL MECANICA ANDINO.- Camino a Oruro, parada col. 22 Fábrica de carrocerías y galpones en general. (16/13)

126 Juegos electrónicos

VENDEMOS Juegos Electrónicos con monedero, sin estrenar. Tel. N°. 28781. (11/13).

JOYERIAS

JOYERIA "D. CENTER".- Ballivián 1292. Trab. en gral.

130 Licores

BODEGA BALANZA: Otero de la Vega N°. 268 Vinos, licores y vinagre de pura uva pedidos al tel. 55311. (16/16)

151 Motores

MOTORES LLEGARON Llegaron motores usados de Dodge, Chevrolet, Internacional, cajas diferenciales, alternadores, generadores, carburadores, hojas de resortes, tambores trenes delanteros Zollo Flores 1284 (14-13).

153 Muebles metálicos

ESTANTERIA METALICA

CASA FIEL S.R.L. Colombia 250 Telef. 54948 Cas. 344.

METALICA LTDA.- Muebles para Hospitales, Clínicas y Consultorios. Cromáticos y Niquelados. Av. Saavedra Esq. Corrales, final Yungas Tel. 54971. (3/18)

PROFESIONALES

222 Abogados

DR. CLEMENTE CHUQUIMIA Y. JUICIOS AGRARIO, CIVIL, PENAL, ADMINISTRATIVO EN GENERAL. Comercio 1036 Of. 2 (3/18)

DR. EDUARDO VERGARA ROJAS Cheques - Juicios Civiles - Transferencias. Comercio N°. 994. Of. 7. (29/12 VIII).

DR. GASTON RIOS ANAY.

DRA OLGA MURILLO. Atención: Asuntos judiciales sociales, penales, tributarios, mercantiles, Yanacocha 301 Edif. Asbun 5° piso Of. 1. Telf. 21583 Cas. 53386 (16/16)

DR. JOSE M. CABRERA TAPIA.- Atiende asuntos en general. Comercio 1036, Of. 2 (29/12 VIII).

DR. ALBERTO ROMAY D' ANDREIS.- Criminales - Civiles - Sociales - Transferencias y otras del ramo judicial. Comercio 1036 Of. N°. 2. (29/12 VIII).

CARLOS GOMEZ GARCIA U. Yanacocha 599 3° Piso Of. 15 La Paz. Calle 25 de Mayo N°. 638 Cochabamba (15/15)

DR. MIGUEL ANGEL VIRRUETA A. Yanacocha N°. 301 1er. p. Of. 7 Telf. 40298 (12/28)

237 Consultores

CIRUJANOS.- DR. JAVIER OSSIO QUEZADA. Cirujano General. Edif. Castilla 3°. piso. Loayza 250. Telf. Cons. 20754, Dom. 82082.

DR. JAVIER OSSIO QUESADA.- Cirujano General Edif. Castilla. 3°. Piso. Loayza 250. Teléfono Cons. 20754. Dom. 82082. (16/15/VI).

ROENTGENDIAGNOSTICO

Dr. JOSE AGUIRRE ZEGARRA.- Médico Radiólogo. Atiende radiografías generales y especializadas de 8 y 30 a 12 y de 17 y 30 a 20. Sábados por las mañanas. Av. Arce N° 1390. Tel. 20987. Dom. 82780 (8-12)

240 Dentistas

DR. RODOLFO SANCHEZ. Isaac Tamayo 616.

DR. RENE ROCABADO.- CIRUJANO DENTISTA.- Atiende en su consultorio de la Calle Ballivián 1206 Esq. Plaza Murillo.

Dr. VICENTE M. FABIANI AGUSTI "ODONTOLOGO" Loayza 317 Tel: 29646 (24/6)

DR. RENE TORRES VALDA. CIRUJANO ODONTOLOGO Nicolás Acosta 279. Tel. 51032.

SERVICIOS

317 Agencias Aduaneras

- AGENCIA DESPACHADORA DE ADUANAS "LOS ANDES" Calle Genaro Sanjines, Teatro Princesa, 3° piso Of. 8 Tel. 24837. (28/11).

AGENCIA DESPACHADORA DE ADUANAS "LOS ANDES". Calle Jenaro Sanjinés. Teatro Princesa 3er. piso Of. 8 Telf.

154 Muebles en general

MUEBLES BELLO HORIZONTE: Ofrece muebles para oficina y el hogar en varios modelos, revestidos en fórmica a precios de fábrica Calle México N°. 1485. Telf. 28202.

MUEBLERIA MOBLART. Juan de la Riva 1487. Nuevos y a medio uso. Precio sin competencia. Permutas. (16/15/VI)

INDUSTRIAS RICARDI S.R.L.- Av. 16 de Julio 1439. Fabricantes de muebles en general. (16/15/VI).

MUEBLES MAESTRANZA "CARVIS" C. Murillo 1282 - 1286. Tels. 62662 - 22208. (9-9).

170 Pinturas

FERRETERIA ROMACRUZ. Colombia 519. Tel. 28599. Pinturas para Movilidades. (27/1°.).

193 Repuestos

POR MOTIVO DE VIAJE: Vendo negocio acreditado, venta de repuestos, lubricantes remachado, balatas y discos COSMOS Jaimes Freyre 2042 parada línea N° 2 Tembladerani.

FERRETERIA "ROMACRUZ". Calle Colombia 519, telf. 55631. (25/31)

CASA "INTERTOVO" Telf.; 51371 Repuestos para vehículos INTERNATIONAL. Venancio Burgoa Esq. Boq. (San Pedro).

AUTOMOTIVOS "FAULCAM". C. Almirante Grau No. 543 (7/15)

210 Televisores

¿FALLA SU TELEVISOR? Av. Simón Bolívar 1993, personal capacitado en el exterior Tel. 65224 y 53195 (24/31)

TELE SERVICE "EDKU".- Reparaciones de TV. RADIOS, PICK UP, GRABADORAS, CALCULADORAS, etc. Nicolás Acosta N°. 583. (14/20)

217 Vehículos

VENDO CAMION Sinestrado Cañada Strongest. 1857 (7/9)

222 Abogados

DR. SAMUEL CALDERON DURAN: Odontólogo - Odontotécnico Av. 20 de Octubre 1983 Esq. J. J. Pérez Telf. N° 43193 Hrs. 14 a 20 p.m.

280 Médicos

DR. JORGE LIENDO.- Cine Scala, piso N°. 7. Telf. 56695. (16/14/VIII).

DR. JAVIER OSSIO QUESADA.- Cirujano General Edif. Castilla 3er. piso. Loayza 250. Teléfono Cons. 20754 Dom. 82082 (16/15/VI).

DR. CLEMENTE CHUQUIMIA Y. JUICIOS AGRARIOS, CIVIL, PENAL, ADMINISTRATIVOS EN GENERAL. Comercio 1036 Of. 2 (31/15)

CIRUGIA PLASTICA

Dr. JOSE GUTIERREZ MICHEL: Corrección de defectos en cara y cuerpo (nariz, arrugas, quemaduras) traumatología. Consultorio Edif. Alameda 1° piso, 17 a 19.30.

GINECOLOGO

GINECOLOGOS.- DR. JORGE LIENDO. Cine Scala piso N°. 7. Tel. 56695 (16/14 VIII)

DR. JAIME SALGUEIRO CHAVARRIA Cirugía - Ginecología - Obstetricia. Dom y Cons. Sucre 778 Tel. Dom. 52634 Cons. 42652

VARICES Y SUS COMPLICACIONES

Tratamiénto rádical de várices, úlceras varicosas, etc. Cirugía: Cuello, tórax, abdomen. Potosí 876 esq. Sanjinés. 1°. Piso Of. 2. Tel. 57525 de Hrs. 18 a 20.

PIEL

DR. FABIO PRADO BARRIENTOS: Loayza 250 Edif. Castilla 2°. piso Of. 201 Telf. 56641 16.30 adelante.

285 Notarios

NOTARIO DE FE PUBLICA DR. AUGUSTO ROJAS GUZMAN.- Comercio 994. 1°. piso. Tel. 27242. ESCRITURAS - PODERES - PROTESTOS (1/1)

DRA. NELLY A. DE MALDONADO : Yanacocha 301 Edif. Asbun 4°. piso Of. 1 Tel. 22828 Dom. 83717 21/21 VIII

NOTARIO DE FE PUBLICA HUMBERTO CALDERON BENAVIDES Comercio 948 Tel. 66149 (24/8)

NOTARIO DE FE PUBLICA. DR. ALFREDO PACHECO ITURRI Jenaro sanjines 526 Edif. del Teatro Princesa 1er piso Of. 18 Tel. 53126 (22/29)

344 Comercializadoras

"C.I.E.D.A." S.A. C. Murillo N°. 629. Telfs. 27527 - 55727. Importaciones de Materiales de Construcción y Artículos para el hogar.

MOLINOS PARA CAFE DIAMANT 81 **FIEL S.R.L.** Colombia 250 Tel. 54948 Cas. 344 (22/-

330 Bebidas Gaseosas

BEBIDAS GASEOSAS "ORIENTAL". C. Colombia 520. Pedidos al Tel. 22982. (7/15)

349 Copiadoras

COPIAS DE PLANOS Y FOTOCOPIAS a 35 $b. " TORREJON" Bueno 370 Telf. 20148

355 Distribuidora

"LA AMERICANA". México N°. 1519. Ofrece Artefactos Electrodomésticos. Elija su plan de pago. (6/12).

356 Distribuidora de Películas

"CORPORACION AMERICANA J.G.V." Películas de 35 y 16 mm. Comerciales Plza. Venezuela 1406 Tel. 25051 Cas. 4802.

374 Farmacias

FARMACIA "LA PACEÑA". Colombia 334. (16/30/V).

315 Fotocopiadora

INCEBOL FOTOCOPIAS CANON a 3 $b. Calle Loayza 145. Telf. 29122.

395 Imprentas

IMPRENTA MEJIA.- Calle Ingavi 858.

IMPRENTA "MEDINA" C. Nicolás Acosta 415. Interior. Tels. 58284. Trabajos de Imprenta en general (1/1)

IMPRENTA W. ARGOTE V.: Realiza trabajos en 24 Hrs., precios al alcance de todo bolsillo, puntualidad, esmero, presentación. Sagárnaga 432.

IMPRENTA "NOVEL" Calle Sucre 740

OCASION

PRENSA CHANDLER por viaje Sagárnaga N°. 432.

406 Laboratorios Fotográficos

ARTE FOTO "VILLEGAS". Almirante Grau 272. Tel. Dom. 54008. Foto Carnet, pasaportes en el día. (11/13).

LABORATORIOS DE COLOR VISION.- Sagárnaga 309. (13/13 VIII).

FOTO ESTUDIO "GISMONDI" Comercio 948. Tel: 27914 ATIENDE FOTO DE NOVIA. ESPECIALIDAD EN NIÑOS (24/24)

408 Lavanderías

LAVANDERIAS INDUSTRIALES

MOVAGO LTDA. Tumusla 416 esq. M. Kapac. Tel. 58424

TINTORERIA JAPONESA A VAPOR Cochabamba 190. Tel. 51546.

410 Laboratorios electrónicos

ELECTRONICA LA PAZ. Ingavi 694. Telf. 63457. Reparación de radios, televisores y equipos electrónicos en general.

TALLER ELECTRICO ELECTROMOVIL: Se reparan baterías, generadores, alternadores motor de arranque Gral. Gonzales 1376.

LABORATORIOS ELECTRODOMESTICOS "KEN". SERVICIOS DE REPARACIONES Y MANTENIMIENTO. Plaza Israel 903. Telef. 56449. (9/18).

421 Peluquerías

PELUQUERIA "BARBER SHOP". El Atelier del corte y peinado masculino moderno. Mercado esq. Yanacocha 300 Edif. Asbún Nuevo Tel. 62187.

PELUQUERIA LIBANO.- Vita y Albrechs, atiende con nuevos modelos de cortes Venancio Burgos N°. 989.

"BARBER - SHOP VELOZ". Av. 20 de Octubre 1554. Especialidad en cortes de cabellos para Masculino. (8/15).

OSTER.- Av. Baptista N°. 1096. Atención a partir de hrs. 11 p.m. (23/26)

BARBER SHOP "OSCAR". Av. América N°. 289 Esq. Pando. Altos, Tel. 26834.

HABITACION

Caballero honorable necesita. Teléfono 25548. Hrs. oficina 2 a 4 p.m.

433 Restaurantes

RESTAURANT "RIO LAUCA".- Figueroa 693. Tel. 58163. Se sirven platos especiales y criollos.

RESTAURANT "CUERNAVACA" Av. 16 de julio 1890 Ed. Avenida P. Baja. Comida típica mexicana Telef.: 53393.

BAR "JULIO" Av. Villazón 1936 Tel: 29949 Especialidad de la casa Arroz a la valenciana.

439 Sastrerías

SASTRERIA BARTOS: Realiza trabajos para instituciones públicas, privadas, en alta moda masculina. Héroes del Acre N°. 1535 San Pedro Telf. 21160.

SASTRERIA SAN LUIS.- C. Max Paredes 479. Atención esmerada.

SASTRERIA SAMUEL.- Av. Alfonso Ugarte (Lado Barrca). El Alto. Sastre Cortador (2/3/VI)

SASTRERIA "CALLEJOS" Cañada Strongest No. 1813 Especialidad para ambos sexos. (7/21)

SASTRERIA "CADENA" Trajes de lujo. Casimiro Corrales 1073

SASTRERIA "VELAZCO" Cañada Strongest N°. 1561 Especialidad para caballeros (6/12)

SASTRERIA "NATANIEL PAZ.- C. Linares 982. Se confeccionan trajes a la última moda para damas y caballeros. (13/13).

SASTRERIA PEREZ.- Av. Mcal. Santa Cruz 1282. Tel. 53535. Confecciones de alta calidad.

"SASTRERIA NAVIA".- C. Nicolás Acosta N°. 254. Especialidad para caballeros. (13/31).

SASTRERIA AGUILAR: Dicta clases en cualquier sistema diplomado de la academia Internacional Corte Rocosa Barcelona España. Calle EE.UU. N°. 690 pasj.

SASTRERIA "BALBOA".- Loayza 460 Confección fina para caballeros.

SASTRERIA "MODART. COMERCIO" Comercio 994. Planta baja. CONFECCIONES FINAS DE TERNOS A MEDIDA Y TRAJES DE ETIQUETA PARA HONORABLE. PUNTUALIDAD Y ESMERO (1/1)

POR 500 $b.- Confeccionamos trajes para damas **SASTRERIA GEMIO.**- Colon 272.

443 Snacks

SNACK FOUR SEASONS: Especialidad Pollo a la Canasta, refrescos, bebidas Potosí Esq. Loayza N°. 1375.

SNACKS, FUENTE DE SUDA.- Juan de la Riva 1444. Telf. 27676. Salteñas, Sandwichs, pastel paraguayo. (16/22).

444 Sombrererías

ALMACEN DE SOMBREROS Sagárnaga Esq. Murillo 196 Tel. 58214 Venta de sombreros Borsalinos para Cholitas y caballeros.

451 Talleres

TALLER SERVIMAC: Calle Cochabamba 140. Telf. 65117, especialidad en Máquinas fotocopiadoras, Electrostáticas, de cualquier marca, Máquinas Electrónicas, calculadoras, sumadoras y de escribir. (21/27).

452 Talleres Automotrices

TALLER DE MOTORES PATIÑO.- Calle "A" N°. 335 El Alto - La Ceja. (16/15/VI).

459 Talleres de Mecánica

TALLERES ELECTRICO: Se reparan motores, generadores, transformadores Uchumayo 627 (14/13).

LUFTHAFEN.- Reparación de motores en general. Av. Antofagasta N°. 385. El Alto.- V. Dolores. (29/3).

463 Veterinarias

VETERINARIA "LOS ANDES" México N°. 1460. Tel. 56500. Consultas, Cirugía, Variedad de implementos para su perro. Ventas de Cachorros de Raza. (del 21/21 IX)

VETERINARIA "SAN ROQUE".- Vacunaciones contra moquillo, Hepatitis - Leptospirosis y Rabia Canina - Antiparasitarios internos y externos - Suplemento alimenticio. Leche en polvo Bordens - Champús - Juguetes - Collares - Peines - Rasqueteo - Spray Repelente para evitar el cruce. Atención permanente a cargo del DR. ARTURO LIZARRAGA M. C. Federico Zuazo 1508. Teléfonos Nos. 25260 - 64162 - 40711. (10/25).

446 Salones de Peinado

SALON DE BELLEZA AVENIDA. Av. 16 de Julio Ed. Avenida Pta. Baja tintes, cortes, masajes, cosmetología alaritos (16/26)

SALON DE BELLEZA RINAH - Rinah, Teresa, Charo, Nórtico, ofrece a su distinguida clientela, una esmerada atención, plaza San Francisco 863 1°. piso Edif. Fabril Telef. 54038 (24/24)

SALON DE PEINADOS "POCHI".- Av. América N°. 289 Esq. Pando, Altos. Tel. 26834.

465 Técnicos

EXPERTOS EN MAQUINAS OLYMPIA: Mantenimientos, Reparaciones, mecánica Colón N°. 463 Tel. 51091.

¡COMERCIALES!

"AYOROA LTDA." Comercio 822. Tel. 29907. Cas. 2913. GUITARRAS NACIONALES E IMPORTADAS. CHARANGOS Y MATERIALES PARA LA FABRICACION DE INSTRUMENTOS DE CUERDA (1/1)

Churrasquería

CHURRASQUERIA "LA CARRETA": Abierto hasta las 24 horas, sábado y domingo todo el día (lunes cerrado).

ARTICULOS PARA EL HOGAR Y REGALOS

"AYOROA LTDA." Comercio 822. Tel. 29907 Cas. 2913.(1/1)

541 Inmobiliarios

POSTA SUR: Compra-venta de casas, terrenos, departamentos acomodos satisfactorios de alquileres, anticréticos, Jenaro Sanjinés 541 local 19 Tel. 51046 Pj. Kuljis.

VENTA DE INMUEBLES

VENDO TERRENO.- Gran extensión entre Obrajes y Monticulo Sopocachi. Escribir E.P. Correo Central.

DANIEL EL TRAVIESO

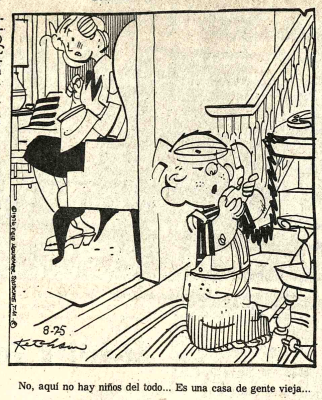

No, aquí no hay niños del todo... Es una casa de gente vieja...

DIVULGUELO

IUSTO Y FRANCO

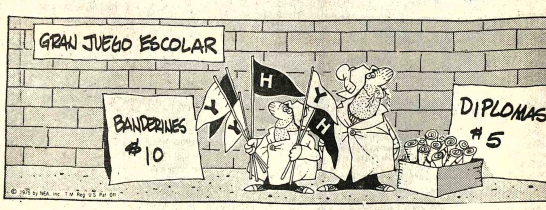

MARIA DE ORO

APARTAMENTO G

PICAPIEDRA

GUMERCINDO

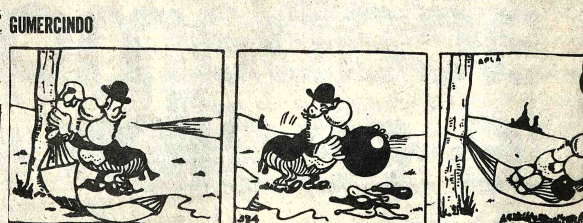

EGOISTO

ALFREDO

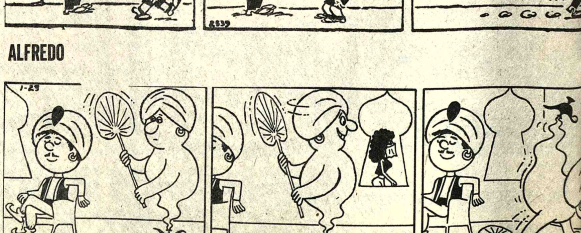

AVISOS ECONOMICOS

...as ...os

...ERT Y CIA. S. A.
Casilla 195
...A PAZ BOLIVIA
...EMOS A SU DISPO-
...GIONI - Nuestro
...UE - Compendio de
...Idioma 3 tomos
...O - Gramática
...cial
...E - Esbozo de una
...Gramática de la
...Española
...GIONI - Cómo se
...e la Composición
...NSO - Gramática
...llana 2 tomos
...TINEZ-AMADOR -
...manario Gramatical y
...das del Idioma
...OTECA DEL SES-
...TENARIO DE
...EPUBLICA. MO-
...GRAFIA DE BOLI-
...4 tomos.

...lamentos ...itaciones

...NIER Alquilo con ... en El Prado. Refe- ... 40090. (8-10/75013)

...RETICO Pequeño ...mento precisamos ...pocachi o San Pedro. ...cias teléfono 52178

...A Alquilo. Ref. ...lo Guachalla 828 (5-

...rquestas

...ESTA ELECTRO- ...TELEFONO 53220 (4- ...8)

...ONIX" Conjunto ...nico Teléfono 54333 - ...(8-19/75014)

...ESTA ELECTRO- ..."CARAVELL" Telé- ...54236 (1º-8/74804).

...L BUSTILLO y su ...unto orquesta Artistas ...adio y TV de Lima Perú, ...ocha 1161 teléfono ...53081 (R)

...UNTO ELECTRO- ..."CANO Y SU COM- ...teléfono 52651 (2-

...leados

... Se necesita varios ...res expertos de ...as, referencias, ...ntarse en el taller de ...dos de señor Mateo ... en la Avenida Baptista ...049 (7-8/75005)

...CISO SOCIO Con $bs. ... Utilidad asegurada ...rencias teléfono 51494 ...75005).

SE NECESITA UNA CHICA que sepa manejar máquina de Sastrería. Referencias Avenida Illimani Nº 1742 CREACIONES GONZALES (4-8/R)

PRECISAMOS Confitero con experiencia. Dirigirse a la casilla 493, teléfono Nº 2-3504. Fábrica de Caramelos Watts SANTA CRUZ. (8-22/64480)

Propiedades Terrenos

VENDO TERRENO En Villa de la Cruz Referencias teléfono 50617. (8-13/74849)

"PROVESA" VENDE terrenos Achumani, Miraflores, El Alto, Villa Copacabana, Edificio París, Oficina 12. (8-9/75026)

Teléfonos

TELEFONO PARTICULAR Vendo. Referencias Calama 805, teléfono 43182 de horas 12 a 14 y de 17 adelante. (8-9/75011)

NECESITO Telefono en Alquiler en Achumani Referencias fono 53501-51899 (7-8/75002).

Ropa

VENDO Ropa usada desde 9 horas. Sánchez Lima 2560 (8/75010)

SE VENDE ROPA DE MUJER, hombre y niño Referencias Francisco de Miranda Nº 2009 esquina Villalobos teléfono 42747 (4-10/R)

Máquinas

EXTRANJERO VENDE Cámara fotográfica Nikon con lente especial. Sanyo Mini cassette Recorder. Reloj Omega, Casio Calculadora. Sr. Hill, teléfono 54790. (4-7/74831)

Vehículos

NECESITO Cuerpo carrocería para Jeep Toyota, modelo 70 adelante 1970 completo o sólo la mitad. Dirección Figueroa Nº 800 (8-9/75012)

VENDO DOBLE Cabina V.W. 1972 poco recorrido. Avenida Arce 2939, final departamento 3º (7-8/75002).

RECIBIMOS AUTOMOVILES En consignación. Plaza Murillo 519 Oficina 2. (5-7/74814).

VENDO MOTO CZ-250 cc. $b. 13.500. 6.000 Km. de recorrido, modelo 75. Referencias teléfono 63457 Ingavi 694 Electronica La Paz. (7-8/74858).

POR VIAJE urgente VENDO camión FORD F.600 de 6 toneladas Mod. 1967. Referencias teléfonos 41696 - 252511 Parque Lìbano 186 (7-9/75007).

Técnicos

ARREGLO TELEVISORES A domicilio garantizado. Teléfono 43740 (7-21/74848)

T.V. SERVICIO T.V. Especializado en Argentina Repara TELEVISORES A DOMICILIO Teléfono 53876 (7-18/75008).

ELECTRICISTA TODA hora Instalaciones y Reparaciones teléfono 60697. (4-7/60697)

oFertas especiales

VENDO Microscopio especial para universitarios, normalista, o laboratorios escolares. Referencias teléfono 60841 Sr. Torrico (7-21/R).

PANIFICADORA Vendo, facilidades. Tratar 66047 (8-10/75009)

VENDO BAÑOS Argentinos de color, Ferrum. Teléfono 25455 (8-12/75015)

Casas

URGENTE COMPRO CASA terreno Zona central teléfono 29495 (8-9/75016)

NECESITO ALQUILER casa departamento telefono 29495 (7-8/75007)

URGENTE Necesito casa o departamento misión Cristiana, alquiler zona céntrica Referencias teléfono 23276 (7-09/75001).

VENDO Casita pequeña en Santa Cruz, un dormitorio, dependencias, precio ocasión Ref: Ana Barba esquina Cañote. Sra. Ninfa (2-7/74817)

URGENTE Necesita casa o departamento, misión cristiana, Alquiler zona céntrica. Referencias teléfono 23276 (7-9/7500010)

BUSCO CASA O departamento pequeño amoblado con teléfono. Ref: Teléfono 82329. (4-8/74829)

Varios

HORNO Vendo, eléctrico especial salteñas $b. 15.000. Alfredo Ascarrunz 2626. (4-8/74832)

VENDO O PERMUTO Minas de Estaño, maquinaria nueva. Teléfono 42773. (4-7/74836)

COCHABAMBA

COCHABAMBA Busco casa amoblada con teléfono. Ref: Teléfono 24799. (4-8/74829)

SANTA CRUZ

SANTA CRUZ Ropa de agua "PVC" Atendemos pedidos CAMIRI 16, teléfono 2-4472 (8-12/64428)

SANTA CRUZ Ropa de agua "PVC". Atendemos pedidos. Camiri 16. Teléfono 2-4472 (8-12/64427)

SANTA CRUZ Vendo negocio establecido motivo viaje primer postor, 1.500 dólares. Renta mensual : Documentos en orden. Ref. : Teléfono 2-2788, casilla 2165 (5-12/64459)

EN SANTA CRUZ Vendo 14 hectáreas sobre Km. 12 carretera Cochabamba-Santa Cruz. Agua permanente. 950 m2.2do. anillo, Zona Naciente. Teléfono 26911. Casilla 1024. (4-11/74820)

EN SANTA CRUZ VENDO terreno 3.960 M2. sobre Avenida cerca aeropuerto el Trompillo, tiene agua, luz, teléfono 55 M2. de frente por 72 M2. fondo. Referencias teléfono 28688 - 2-4539 casilla 725. (1º-9/64467).

CAJAS FUERTES
FERNANDEZ
CASILLA 5174
...ARO SANJINES 450 TEL 44-520

CITIZEN

AGENDA

PRESENCIA Av. Mariscal Santa Cruz, Edif. Esperanza CENTRAL Tel. 40690 - 41125 y 52184 - GERENCIA: Tel. 52172. PUBLICIDAD Tel. 52178 REDACCION: Tel. 51998.- Casilla 1451 Correo Postal 3275.

FARMACIAS DE TURNO DEL 4 AL 11 DE SEPTIEMBRE

MUNDO Dra. Carmen Villacorta, Corrales-Yungas, 41235. EL CARMEN Dra. Bertha Figueredo, Plaza Venezuela 1430, 28432 LA SANTA Dra. Zaida Mejía, Av. Armentia 660, 27369. 20 DE OCTUBRE Dr. Félix Orozco, Av. 20 de Octubre 2244, 40336. NOVEL Dr. Adolfo Valdivia, Antonio Gallardo 781, 29020. REGINA Dr. Hermo Quiroga, Av. Saavedra 1975. SUD Dra. Nilsa Sánchez, Hernando Siles (calles 2 y 3).

FARMACIAS DE TURNO PERMANENTE

ABRAJES Plaza Franz Tamayo Tel. 82081 SAN CARLOS Av. República 26 Tel. 26223 Villa Victoria. VERACRUZ Av. Antofagasta Nº. 100 Tel. 59107 Alto de La Paz. CRISTO REY General Perez 2110 Tel. 27534 Sopocachi Alto.

TELEFONOS DE URGENCIA

BOMBEROS 119 - ASISTENCIA PUBLICA 118-2211 - RADIO PATRULLA 110 - TRANSITO 26148 SAMAPA 28626 - 28548 - ENERGIA 54357 - TELEFONOS (RECLAMOS) 113 INFORMACIONES 104 SEÑORITA HORA 117 LARGA DISTANCIA EXTERIOR 55907-09 INTERIOR 20402-03 HOSPITAL DE CLINICAS CENTRAL 22821 - 22872 - AASANA 59333-59310.

FLOTAS

BARAOA Alonso de Mendoza 242, Tel. 27096. ALIAGA Montes Tel. 26376. ANDINO, León de la Barra 360, Tel. 20471. ARIAS, Alonso de Mendoza y Bozo 226, Tel. 28621. AUTO LINEAS INGAVI, (viajes al Desaguadero) Manco Kapac 445 (frente a Vita) Tel. 28981. BUSTILLOS, Calle Tumusla, al lado del Tel. 26894. BOLIVIA, Alonso de Mendoza, Tel. 55354. CONDOR, Bozo esquina Montes Tel. 25883. CONTINENTAL Montes 675 Tel. 28061. COPACABANA Montes 620 Tel. 26377. COTA DE PLATA Av. Manco Kapac (Prolong. L. Tamayo) Tel. 65658. EXPRESO PANAMERICANO Bozo 167 Tel. 28. EL CISNE Bozo 180 Tel. 61321. EL DORADO Bozo 106 Tel. Montes Tel. 40875. EL CHAPACO Chuquisaca 536 Tel. 28. FLOTAS UNIDAS 15 DE ABRIL Calle Tiquina 131 Tel. 28. IMPERIAL Pando 339 Tel. 57522. KIRQUINCHO Bozo 26911. 54612. KORILAZO Montes 700 Tel. 23610. LA VELOZ Tel. SUD Tiquina esq. Figueroa 739 Tel. 23146. MANCO KAPAC Tumusla 330 (Hotel Tumusla) Tel. 50033. MONTANA DE PLATA Manco Kapac. ORIENTE Alonso de Mendoza esq. Mejica 278 Tel. 27551. SAMA Plaza Riosinho 98 Tel. 64436. SAN JORGE Manco Kapac 450 (a 1/2 cuadra Vita) Tel. 61324. TRANSPORTE DE CARGA A LARGA DISTANCIA Plaza Avender 190 Tel. 27775. TRANSPORTES RIVEROS Montes Tel. 20984. TRANSPORTE PESADO Montes 511 Tel. 25083. TRANSERVICE LTDA. Alto de la Alianza 630 (Casilla 3922) Tel. 63154. UNIVERSO Montes 638 Tel. 42831. URUS Bozo 194 Tel. 30793. VICTORIA Calle E. Calderón 583 (Gran Poder). VANGUERA Calle Vir ... esq. Av. Américas 497 Tel. 43001.

EMPRESAS AEREAS.

...TO AEREO BOLIVIANO Tels: 54649 - 53132 - 53769 - 51155 - 59053 LUFTHANSA Tels. 20383 - 25780 - 50499 - 50609 ...OPUERTO Tel. 59151 AEROLINEAS ARGENTINAS Tel. ...AVIANCA Tels. 43900 - 43983 AIR FRANCE Tel. 51740 LAN ...536 - 57750 KLM Tel. 42965 SWISSAIR Tel. 28924 PANAM ... 54117 - 41863 BOA Tel. 28387 VARIG Tel. 21450 ECUA... ...NA T.E. 54472 - IBERIA Tels. 26270 - 24378 - ALITALIA ...5494 B.J.A.C. Tel. 55541 CANADIAN PACIFIC Tel. 55341 ...TH AFRICAN AIRLINES Tel. 55541 BRITISH CALE... ...AN Tel. 55541 TAM Tel. 23542 AEROPUERTO 59125. ...IFF INTERNACIONAL: VENTAS INFORMES Tels. ... 21105 AEROPUERTO Tel. 59303 CARGA Tels. 59555 - ...LAN Chile Tel. 25536 - 57760.

FERROCARRILES

...ACION CENTRAL Tels. 52510 - 53510 ESTACION GUAQUI ...555.

INFORME DE CEPAL SOBRE LA .....

(Viene de la Página 3)

Cuadro 8

BOLIVIA: OTROS INDICADORES DE COMERCIO EXTERIOR

	1971	1972	1973	1974	1975
Indice de la relación de precios del intercambio (1970 = 100)	82	80	88	142	117
Efecto de la relación de intercambio (millones de dólares de 1970)	-41	-50	-36	110	42
Poder de compra de las exportaciones (millones de dólares de 1970)	192	206	239	385	286

Fuente: CEPAL, sobre la base de información oficial.

Observando las cifras con una perspectiva más amplia, se concluye que la situación del sector externo en 1975, si bien desmejoró con respecto a 1974, fue más favorable que la prevaleciente en los demás años del presente decenio. Así lo señala el índice de la relación de precios del intercambio, cuyo valor está por encima del alcanzado en el período base y es muy superior a los del trienio 1971 - 1973. Concordante con ello, el efecto de la relación de intercambio fue positivo en los años 1974 y 1975 reflejando situaciones opuestas a las del trienio en referencia. En otros términos, en los últimos dos años el país recibió a través de los precios del intercambio transferencias provenientes del exterior por más de 150 millones de dólares de 1970, en tanto que en el trienio 1971 - 1975, a través del mismo mecanismo, el país transfirió al resto del mundo más de 120 millones de dólares en 1970.

A pesar de la delicada situación de las exportaciones en 1975, el poder de compra de éstas fue significativamente más alto que el del trienio 1971 - 1973. Los precios de las exportaciones bolivianas, como ya se indicó, alcanzaron su cúspide en 1974; este hecho no debe hacer olvidar que las condiciones externas aún se mantuvieron razonablemente favorable en 1975 si se toman como referencia períodos anteriores al de la gran expansión.

b) EL BALANCE DE PAGOS

Los rubros opuestos que siguieron las exportaciones y las importaciones durante 1975, crearon una situación muy distinta a la del año precedente. El balance comercial, que en 1974 arrojó un superávit apreciable, se volvió deficitario. (Véase el cuadro 9.) A este déficit contribuyó, aparte las causas que se señalaron en relación con el comercio de bienes, el creciente pago por concepto de servicios (fletes, seguros, viajes). En 1970 y 1071, el déficit de la cuenta de servicios, era solamente del orden de los 30 millones de dólares, en tanto que en 1974 ascendió a los 90 millones y en 1975 fue superior a los 120 millones de dólares. Si a ello se agrega que los pagos de utilidades e intereses al capital extranjero siguieron creciendo en el último bienio, se dispone de todos los factores que determinaron el fuerte déficit de la cuenta corriente. Si bien el saldo de esta cuenta ha sido tradicionalmente negativo para el país, con la sola excepción de 1974, la cifra alcanzada en 1975 no tiene precedentes. Los 200 millones de dólares que alcanzó el déficit en 1975 (que casi quintuplica el del trienio 1971-1973) representó el 40% de las exportaciones de bienes y servicios, frente a proporciones que en el pasado reciente fueron inferiores al 25%. (Véase nuevamente el cuadro 9.)

(Continuará)

EL PERU, CHILE .....

(Viene de la Página 2)

presta su consentimiento a los anhelos bolivianos de retorno al mar. 4.- Chile y el Perú pueden fácilmente limar sus diferencias, entenderse en la eliminación de sus actuales discrepancias y establecer lo mismo que en 1929, un ACUERDO DE PRESCINDENCIA respecto del problema marítimo boliviano induciendo aun sus particulares políticas de "armamentismo" hacia otros propósitos más peligrosos y convulsivos en toda el área sud de Hispanoamérica. En pequeño, igual como se entienden Rusia y Estados Unidos, así ensayen la eficacia de sus armas en otras regiones y a costa del hambre y el genocidio de otros pueblos.

¡Acorralada por un destino injusto, víctima del desamor y la ignorancia!

MARILINA ROSS
LA RAULITO
Dirección LAUTARO MURUA
DULIO MARZIO
MARIA VANER
LUIS POLITTI
FERNANDA MISTRAL
JORGE MARTINEZ
VIRGINIA LAGO
JUANITA LARA
EASTMANCOLOR
ANDINA
ESTAMOS CON EL CENSO
MAYORES DE 14 AÑOS
HOY 21.30 Hrs. GRANDIOSA PREMIER
AUSPICIADA POR LA CRUZADA PRO-COPACABANA
cine 16 de JULIO

Vittorio Gassman
Agostina Belli
Alessandro Momo
"PERFUME DE MUJER"
¡El enigmático itinerario de un ciego orgulloso y cruel, que se negaba al amor y a la vida!
Un film de DINO RISI
TECHNICOLOR
ANDINA
MAYORES DE 18 AÑOS
EL CENSO AYUDARA
MAÑANA ESTRENO!
Cine 6 de AGOSTO

Contraloría General de la República

Aviso de Remate

Por Auto dictado en fecha 24 de agosto del año en curso, dentro del proceso coactivo seguido por la Corporación Boliviana de Fomento contra "CIBAL" de Efraín Baldiviezo, se ha señalado para el día veintidos de septiembre, a horas 16.00 del presente año, el verificativo del remate en subasta pública del bien inmueble ubicado en la zona Norte de la ciudad de Santa Cruz, entre el segundo y tercer anillo de la circunvalación, unidad vecinal Nº 15, manzana Nº 51, sobre la base de dólares sesenta y cuatro mil cuatrocientos ochenta y uno 56/100, ($us. 64.481.56), hecha la rebaja de la primera décima de ley.

Los interesados en el presente acto, pueden concurrir el día y hora señalados al Hall de la Contraloría Departamental de la ciudad de Santa Cruz, previo depósito de ley, conforme lo prescribe el Art. 527 del Procedimiento Civil.

La Paz, 3 de septiembre de 1976.

Lic. Hugo Salazar Salmón

SUB CONTRALOR GENERAL

Corporación Boliviana de Fomento

Licitación Pública No. 5/76

La Corporación Boliviana de Fomento, invita a las firmas y/o empresas legalmente establecidas en el país, a presentar sus propuestas para la provisión de insumos químicos y envases para aceites y harina con destino al Proyecto Agroindustrial de Villamontes.

El Pliego de Especificaciones y Condiciones Generales puede ser retirado a partir de la fecha en la Sección Caja de C.B.F., Edificio "La Urbana" Avenida Camacho Nº 1485 - Segundo Piso, previa cancelación de $b. 100.-

Las propuestas deberán presentarse con todos los requisitos y formalidades de Ley hasta el día lunes 27 de septiembre de 1976 a horas 18.00 en la Asesoría Legal de la Entidad.

La Paz, septiembre de 1976

Coordinación Laboral del Magisterio Urbano de Bolivia

Día Internacional de la Alfabetización

Los Maestros de Bolivia, seguiremos en nuestra tarea encaminada a erradicar el analfabetismo.

Aún no hemos terminado nuestra labor pero estamos en el camino.

La Paz, 8 de septiembre de 1976.

Prof. Ubaldo Castañón Solaligue
Coordinador Laboral del Magisterio Urbano de Bolivia

Ministerio de Trabajo y Desarrollo Laboral

A los señores propietarios de emisoras afiliadas ASBORA

Conforme al pedido de ASBORA para acelerar la solicitud del Pliego Petitorio del Sindicato de Radialistas, se establece el siguiente rol para que los propietarios concurran a la Dirección General del Trabajo juntamente con los delegados laborales de cada emisora a fin de dar solución a las negociaciones

Miércoles 8.	Radios Altiplano, Aspiazu, Nacional, Splendid, Abaroa.
Jueves 9.	Radios Stentor, Metropolitana, Cristal, Emisoras Unidas.
Viernes 10	Radios Fides, Universo, Cruz del Sur, San Gabriel.
Sábado 11.	Panamericana, Nueva América, Progreso, Méndez.

Las reuniones comenzarán a las 9 de la mañana y la inconcurrencia de propietarios o delegados laborales será sancionada conforme a Ley.

La Paz, septiembre 7 de 1976

DEPARTAMENTO DE RELACIONES PUBLICAS Y PRENSA

MATE MATICAS
NEURO VIMIN
INTI
NEUROTONICO
Y RECONSTITUYENTE
BIOLOGICO

PRESENCIA
Deportes
La Paz, Bolivia, miércoles 8 de septiembre de 1976

este b
nec
NENE-DE
Para la dentición

- REPRESENTACION NACIONAL.- Integrantes del plantel juvenil de volibol de Bolivia, que está entrenando para el sudamericano que comenzará el lunes. Trabajan con mucha dedicación los jóvenes deportistas compatriotas.

La delegación venezolana llegó hoy en la madrugada

El domingo recién aprueban fixture

En la madrugada de hoy arribó a nuestra ciudad la delegación venezolana de Volibol que estará presente en el III Campeonato Sudamericano de Volibol.

El arribo se produjo a las 0.1 de la madrugada en la combinación de Lufthansa. Estuvieron a recibirlos en el aeropuerto internacional de El Alto los personeros de la Federación Boliviana, encabezados por el Cnl. Jorge de la Quintana.

HOTELES

Cuatro hoteles se están haciendo cargo del hospedaje de las 8 delegaciones extranjeras. Este fin de semana, nuestra ciudad sufrirá un déficit de alojamiento para los turistas en vista que su capacidad ha sido agotada.

Los hoteles, Copacabana, Sucre, Calacoto y Panamericano, están ocupados íntegramente con las delegaciones.

ARRIBO PERU

El viernes vía LAB arribará a nuestra ciudad la delegación peruana que viene con los mejores propósitos de cumplir una gran actuación en el evento internacional.

Se dijo extraoficialmente que Colombia cancelará a última hora su viaje en vista de haber surgido problemas económicos.

FIXTURE

El domingo recién podrá ser conocido el fixture del Campeonato Sudamericano, una vez que estén presentes los delegados de los paises visitantes

Se rechazó en principio como cabezas de serie a Brasil, Argentina y Bolivia. Será la propia Confederación Sudamericana de Volibol quien tenga que aprobar en último caso el fixture de las dos categorías.

Aprobaron proyectos de Villa Bolivariana

El Comité Organizador de los Juegos Bolivarianos, en reunión realizada ayer, aprobó en definitiva todos los proyectos finales a realizarse en la Villa Bolivariana que se construye en el Colegio Militar de esta capital.

La mencionada Villa Bolivariana alojará a más de mil quinientos deportistas de diferentes países que concurrirán al año a los citados Juegos.En la Villa se dispensará alojamiento y alimentación a todos los deportistas.

Las obras a realizarse contemplan reconstrucción y remodelación de los pabellones-dormitorios del Colegio Militar, asimismo el equipamiento necesario para dar cabida al número mencionado de atletas ya que los pabellones 1 y 2 -en actual construcción- sólo podrán albergar a 650 deportistas.

Por otra parte se ha visto el proyecto de la construcción del comedor principal y la cocina en relación a las remodelaciones que se deberán hacer así como los servicios colaterales como galpones-depósitos que serán habilitados para almacenar víveres y otros. Estudios aparte merecen los planos de alcantarilla, luz y áreas verdes.

En la reunión de ayer se estableció que todas las dependencias de la Villa Bolivariana, una vez concluidas antes de los Juegos, estarán a disposición del Comité Organizador desde el 10 de Agosto hasta el 10 de noviembre para que las delegaciones puedan alojarse cómodamente y con la debida anticipación. Oficialmente, se sabe que Venezuela vendrá al país con 500 deportistas y lo hará con un mes de anticipación.

- AGASAJO EN CASA ARGENTINA.- El Embajador de la República Argentina, y altos personeros de esa representación diplomática, agasajaron anoche a los participantes en el Gran Premio Banzer. Un aspecto de la cordial reunión.

Club "Quiabaya" otorgará premios

En acto especial a realizarse a las 17.30 horas en el club "Japones", el directorio del club deportivo "Quiabaya" procederá a entregar premios a los equipos participantes en el segundo torneo interno de fulbito denominado "Jorge Sanjinés E"

Como campeón se clasificó el representativo de "Yunca"; segundo puesto, "Liriuni".

Guillermo Vilas único latino en Forest Hills

FOREST HILLS, N.Y. SET.7(AFP) - El penúltimo latinoamericano en liza en el torneo de tenis de Forest Hills, el colombiano Jairo Velasco, fue eliminado hoy en octavos de final 6/3, 7/5, 6/4 por el norteamericano Dick Stockton.

Sólo el argentino Guillermo Vilas, cabeza de serie número tres,cuarto finalista, representa todavía a Sudamérica en singles.

El número uno colombiano, 28 años, jugador de copa "Davis", descalificado en este torneo, consiguió un excelente resultado llegando a la cuarta ronda, después de haber eliminado a los jóvenes norteamericanos Perdi Taygan y Bill Scanlon, y al australiano Barry Philippe-Moore.

Frente al atlético Stockton, jugador dotado de un peligroso servicio y de una potente volea, el pequeño colombiano tenía una desventaja natural que trató de compensar mediante un juego sutil (globos, amortiguadas, subidas a la red).

Opuso una resistencia encarnizada en el segundo set pero sucumbió finalmente ante los potentes golpes del número 10 norteamericano después de un partido valiente.

- LAUDA EN LA REAPARICION.- El campeón mundial de automovilismo, Niki Lauda en el preciso momento de introducirse a la cabina de su Ferrari 312 T2, para las pruebas que realizó ayer, después del grave accidente que sufrió en Nurburgring (RADIOFOTO DE AP PARA PRESENCIA).

Lauda correrá domingo en Circuito Monza

FIORANO, ITALIA, SET.7 (AFP) - La participación del campeón mundial Niki Lauda en el "Gran Premio Automovilístico de Italia" es casi segura.

Lauda efectuó esta tarde una prueba en el circuito privado de Ferrari aquí y durante tres horas permaneció al volante de la 312-T2, al término de las cuales declaró que estaría presente el domingo próximo en Monza para la largada del "Gran Premio".

Para que la participación de Niki Lauda sea efectiva, seis semanas después de su accidente en Nurburgring, sólo es necesario el visto bueno de la comisión médica de la prueba, la cual deberá juzgar, antes de las pruebas oficiales del viernes, si el estado de salud del volante austriaco le permite correr la prueba.

Costará 30 pesos la entra para partido Bolívar-Ferro

La Asociación de Fútbol de La Paz aprobó el valor de las entradas para el partido del próximo domingo entre Bolívar-Ferroviario. La entrada única costará 30 pesos bolivianos, las mismas que serán puestas a la venta desde el día de mañana.

El pedido "académico ", se basa en que la hinchada, desea contribuir, según dijeron los dirigentes para formar un fondo Pro-Campeonato Nacional. Se trata de una decisión que no tiene precedentes similares. La entrada normal cuesta 20 pesos, habiéndose aumentado en un 50%

PROGRAMA

El programa general de este fin de semana es el siguiente:

SABADO 11. Estadio Simón Bolivar: Primera de Aficionados: 16 de Noviembre vs 16 de Julio. Olympic vs Always Ready. Juez : Gemmer Loayza.

Estadio Luis Lastra: Unión Riosinho vs Don Bosco. Chaco Petrolero vs Municipal. Juez: Wilfredo Mendoza.

DOMINGO 12: Estadio Simón Bolivar : Segunda de Ascenso: Bolivar vs Municipal. Ferroviario vs Bolivar Juez: Oscar Ortubé.

Estadio Luis Lastra : Primera de Ascenso: Atlético Avaroa vs Atlético. La Paz. 31 de Octubre vs Mariscal Santa Cruz Juez : Carlos Leaño.

OTROS ASUNTOS

Se aprobó conceder un peso Pro-Aguinaldo del Policía, durante la disputa del torneo nacional de fútbol. Inicialmente, el Comité de Hacienda sugirió 0.50, pero por pedido del Dr. José Laquis, se aceptó conceder un peso por entrada sobre el impasse surgido con la Renta se expresó que las gestiones marchan normalmente y que se estima que dicho problema será solucionado en horas.

En su parte

club Ved

solo centavo

recaudación.

¡ESTE CUPON Será para Ud. seguro camino de
Hemphill Schools Depto. 72-RC9
Boquerón Defensores de Aligustá, Pasaje 44, La Paz. Casilla
Sírvase enviarme GRATIS su folleto que explica como asegurar mi aprendiendo en mi casa: Radio - Televisión - Electrónica.
Nombre _____ Edad
Dirección _____
Población _____ Prov. o Edo
RECORTE ESTE CUPO Y ENVIE HOY MISM
Usted recibirá GRATIS un folleto a colores, que le e las grandes oportunidade para el hombre de acción.
RADIO El
SIN COSTO ADICIONAL UD. RECIBE CON SU CURSO ESTE VALIOSO EQUIPO PROFESIONAL
HEMPHILL SCHOOLS, ofrec novísimo Curso Program RADIO ELECTRONICA T cual usted aprenderá practi un equipo realmente pr valioso, lecciones pr ilustradas.
EXCELENTE CONJUNTO DE HERRAMIENTAS
CONJUNTO BASICO Para 8 diferentes circuitos
Receptor de banda
MULTIPROBADOR PROFESIONAL
Gratis
PROBADOR DE TRANSISTORES
VALIOSO FOLLETO ILUSTRADO
En caso que el Cupón haya sido desprendido pida Boquerón Defensores de Aligustá, Pasaje No. 44. La Paz. Casi
SI USTED DESEA INFORMACION TELEFONICA PARA MAYOR RAPIDEZ, LLAMENOS

Hübner tomará parte en Circuito "Manaco"

Dieter Hübner tomará parte en el Circuito "Manaco" que se cumplirá este fin de mes en la ciudad de Cochabamba. El anuncio lo hizo a PRESENCIA Dieter Hübner que estará con su bólido en el mencionado evento.

La firma Galindo y Cía. entidad que patrocina a Hübner, brindará toda clase de ayuda al actual puntero del ranking, que viajará con la intención de ganar nuevamente este Circuito.

TRANS-CHACO

Es posible que en el lapso de una semana se conozca si evidentemente, Hübner, Recalde y Crespo, participen en el Gran Premio Trans-Chaco que se corre en el Paraguay.

En este momento se están haciendo gestiones a nivel de Comisión Deportiva para que se den mayores informaciones y las posibilidades de nuestros corredores en el mencionado Gran Premio Paraguayo.

VIAJO DEL BUONO

El navegante del corredor argentino, Recalde, Del Buono, viajó ayer a Buenos Aires. Anoche la Casa Argentina ofreció un agasajo al piloto Recalde.

Se informó que el crédito del automovilismo rioplatense retornará a su país el viernes.

Se informó también que, la Comisión Deportiva enviará una atenta nota a la Federación Argentina de Automovilismo para destacar el aporte del piloto Recalde en el último Gran Premio Banzer.

- GUILLERMO VILAS.- El tenista que pasó a cuartos de final en Forest Hills es visto en acción durante su encuentro contra el ruso Kakuria a qui n derrotó por 7-5, 6-4 y 6-0 (RADIOFOTO DE AP).

Strongest ganó 2 a 0

RIO BRANCO, BRASIL. SEPTIEMBRE, 7 (GENTILEZA DE RADIO "SERRANO" VIA GUAYARAMERIN).- En partido que fue suspendido a los 16 minutos del primer tiempo The Strongest de La Paz, Bolivia, venció hoy a un combinado local por 2-0.

Los goles del equipo visitante fueron logrados en forma consecutiva a los 15 y 16 minutos. Luego el público, entonando el himno brasileño invadió el campo de juego determinando que el árbitro dé por finalizado el cotejo.

Strongest se despide mañana jugando un otro encuentro en esta capital.

Alcalde ofreció amplia ayuda a entidad estatal

El Alcalde Municipal de La Paz, Mario Mercado Vaca Guzmán ofreció ayer, en entrevista especialmente concedida, su más amplia cooperación al programa de festejos denominado "Mes de la Juventud" y que fue elaborado por la Dirección Nacional de Juventudes de la Presidencia de la República.

Para considerar dicho programa se reunieron ayer el Burgomaestre paceño y el titular de DINAJU, Rodolfo Greminger Durán. El mencionado programa abarcará actividades de diferente índole todas relacionadas con el mes de la primavera.

ROTARY CLUB DE LA PAZ
GRAN CONCURSO ANUAL DE CANES 1976
CONVOCATORIA

- Rotary Club de La Paz convoca a todos los propietarios de canes, para el tradicional CONCURSO ANUAL DE CANES, que se realizará el día domingo 19 del presente mes, en el local de exposiciones del Ministerio de Agricultura de Seguencoma, a partir de las 9 de la mañana de acuerdo a las siguientes bases:1.- Pueden ser inscritos tanto canes de raza fina como los criollos o "Chapis".

2.- El libro de inscripciones estará abierto, a partir de la fecha hasta el sábado 18 a Hs. 12, en la Secretaría del Club, Av. 6 de Agosto N°. 2655, planta baja, todos los días hábiles de horas 10 a 12 y de 15 a 19.

3.- Para la inscripción es necesario que el can concursante esté vacunado contra la rabia, moquillo (Distemper) y lestospirosis canina, todo lo cual debe ser documentadamente acreditado. Asimismo, deberá ser presentada la patente municipal del caso.

4.- Los expositores del interior de la República podrán solicitar inscripción por carta, telegrama o radiograma, dirigido a Rotary Club La Paz, casilla 434.

5.- Por derecho de inscripción de cada animal de raza fina deberá pagarse $b. 50. -- por cada ejemplar de raza criolla o "Chapi", $b. 10.-

6.- El reglamento y las condiciones del concurso serán entregados a los propietarios de los canes, en el momento de la inscripción.

7.- Se acuerdan para el Gran Campeón y para Campeones de Grupo, en la categoría de raza fina, Trofeos y Premios Especiales de Rotary Club.

Para la categoría criolla o "Chapi" se acuerda conceder un Primer Premio de $b. 500.-- un Segundo de $b. 300. -- y un Tercero de $b. 200,-- fuera de los Diplomas de Honor y premios especiales.

Las obras sociales que realiza Rotary Club de La Paz son el resultado de la solidaridad humana. Su aporte es importante y contribuirá a la continuidad de nuestras tareas de servicio a la Comunidad.

Paralelamente al Concurso, Rotary ofrecerá una Kermesse y festival folclórico.

La Paz, septiembre de 1976

EN REFRESCOS CALIDAD!
Salvietti

Virba hizo aclaración

El entrenador del Club Bolívar Edward Virba, estuvo anoche en nuestra redacción para aclarar aspectos del incidente ocurrido en los vestuarios celestes el domingo último.

Virba manifestó que en ningún momento había actuado violentamente, y que simplemente había manifestado que se cumplan las normas que rigen en los vestuarios que ocupa Bolívar antes y después de los partidos. Manifestó su deseo de trabajar estrechamente con la radio y la prensa de todo el país, y solicitó la aclaración correspondiente a una publicación efectuada el lunes en esta página. Aceptamos su explicación y esperamos que en el futuro no existan malentendidos en la labor de reporteros radiales, periodistas y técnicos, sino por el contrario, un diálogo permanente y respetuoso.

Hoy entregan pr de carrera naci

- Hoy a mediodía, en las instalaciones del Aut Calacoto, la Secretaría de Deportes y el Automoviano, se efectuará la entrega de premios a los Gran Premio Nacional de automovilismo 1976.

En esta oportunidad se entregarán trofeos, diques, a los corredores que se hicieron acreepresentes. Hubner recibirá 239.000 pesos como primer puesto de la general y las etapas ganadas. recibirá 129.000 pesos. Zamora 76.100, Alvarado 25.000, Oscar Crespo 5.400, Rocha 3.300, Rodrigu vich 1.500 cada uno, Paita, Méndez y Monje, 900 y Jofré y Pérez 500 pesos cada uno. Además todos que terminaron el Gran Premio, recibirán dinero recorrido.

Al acto programado para mediodía, asistirá el la República, y altas autoridades gubernament tivas.

Esposa de Muhamma planteó el divorci campeón de peso m

CHICAGO, 7 (do de Khalilah campeón mundi pesos Muhamm su cliente ha pe éste alegando c deserción.

David W. Angeles dijo a presente cuand demanda de di Show Low, loca de Arizona don entrena para s corriente con Norton.

La demanda entabló el jue bunales.

Un allegado quién declinó dijo que el juez había emitido poraria por la Alí ocultar manera algun propiedades incluso la bolsa por pelear con

Los Alí se c tienen cuatro temente han v Alí admitió el padre de una c